盛京時報
戊辰年陰曆九月初七日
昭和三年十月十九日
中日紀元大典祝休刊

◎本報價目◎
每張現大洋五分
每月現大洋九角
▲外埠連郵價目
每月現大洋壹圓
半年現大洋五圓五角
全年現大洋拾圓
▲告白刊資
一行五號字十五字起碼刊資一日每行現大洋
常圓長期另議

發行人 宮川貴作
編輯人 菊池貞二
印刷人 石原庄太郎
發行所 盛京時報社
盛京時報支社

[illegible]

時論

禁煙政策

（劉使君）

本月一號起本地。舉行全國拒毒運動週。此種拒毒運動。到本年已是第五次。政府日日言禁煙。不特不能禁絕。而且鴉片銷路。反一天一天擴大。這回國際聯盟大會。英國提議派員調查遠東煙土。不爲無因。我國代表在大會提出反對。把兩個理由做基礎。第一個理由。以爲產烟的區域甚大。不能限於遠東及波羅的海。第二個理由。以爲害在製造。我國亦應有人加入調查團內。盟的五十國雖然一時傾聽。顧現會後效。但是中國國內若不設決於短期間內禁絕。將來口實依然。授人以柄。就爲國際上一大恥辱。中國在國際上的信用。恐怕要掃地以盡。對於禁烟。我們只問政府有沒有決心。有決心就可以成功。從前所以不能將鴉片禁絕的原因。關係固然很複雜。有關於經濟方面的。例如以種烟運烟售烟吸烟來度日的人。他們爲生活關係。當然不顧烟的禁絕。有關於財政方面的。全國舉辦禁烟的收入總在二萬萬元以上。當這財政需款時候。幫補的力量還大。有關於交通問題的。例如雲南貴州。糧食過剩。輸米出口不如輸烟的便利。農夫趨向於種烟了。又有關于嗜好的。更有因精神上原因。想用鴉片助思力。所以寧以血汗大部份供此消遣在所不惜的。但總括言之。不外兩方面之途徑。一在人民方面。一在政府方面。人民方面係嗜好關係及生活關係。政府方面係財政關係或政策關係。但是若烟不能禁絕。單純出於人民方面奉行不力的原因。或者還可以對外表白政府態度。但萬萬不可以使外人感覺到禁烟一事和財政收入有絲毫關係。因爲如此一來。就無以塞中傷者悠悠之口了。倘若純然是嗜好問題。政府可以依法律與教育的力量。把社會的惡習根本改造。使減輕烟民的嗜好或移烟民的嗜好。倘若是顧慮到一部人民的生活問題。政府當從事於實業的振興或社會事業的安排。使那般人民。不致再做此等害人的事業。倘若是交通問題。政府也可以建築鐵路或用其他便利交通運輸的方法。使內地農產品易於轉輸。總言之。禁烟問題的成績。要看全國人民有沒有根絕毒害的決心。而人民的有沒決心。則又視乎政府的力量與決心。

政府的決心。和禁烟機關的統屬。有密接關係。如果禁烟機關隸屬財政系統。換句話說。禁烟事業關涉到國家收入範圍。那麼我敢大胆說一句。禁一百年也禁不絕。因爲禁烟和收入。係不兩立的。想顧全收入。就談不到禁烟了。也有人說。前次全國財政會議。有分三年。禁絕的辦法。在這三年之中。用寓禁於徵的方法。加重課稅。使人民不致輕於吸食。豈不於政府人民兩得其所。既然係一種收入。雖是一種短期的收入。也應歸財政系統之內。但是我們以爲只要問政府有沒有決心。如果政府有禁絕的決心。那麼改變統屬。也不是難於實行。收入不是一律要財政機關執行的。比如鐵路郵政的收入或其他手數料雜收入。或其他臨時收入。何嘗不可以脫離財政系統之外。政府如果毅然肯舍去以禁烟爲一種收入的政策。就把禁烟機關改隸統屬。可以對內對外表示決心。

禁烟不應把收入做方針。因爲禁徵愈重。烟價愈貴。吸食私烟的人愈多。吸食的法門愈巧。禁止反至加難。若果廢棄收入政策。用警察力量取締。烟價不致漲高。獲的和運販的自然可以減少。一方以教育力量改移社會惡嗜好。一方面以政府力量嚴厲處罰吸者種者。令出法隨。雷厲風行。國際聯盟大會還提議派員來我國調查嗎。足以表明國府禁烟委員會的設立。現在內外都在期待這個決心。從速在政策上具體化。不使以爲我國今後要以正義和各國競存於世界。對於如此賊民族的毒物。非用嚴厲的方法剷絕不可。明年三月的限期。務必要嚴切遵守。並且政府即使在很短的期以內。對於禁烟問題。也不可有輕烟禁收入一種補目的的嫌疑。這是革命期入滿滌舊汚的第一件大事。一些兒也延宕不得。一些兒也通融不得的。

國府擬發宣言

上海訊云。十二日府議決停開。新國府定下星期二開第一次國務會議。以後每逢星期二五開議。府秘書長決任古應芬。即定十六日提出府議通過。新國府宣言。各委已推戴傳賢起草。胡漢民孫科王寵惠參加意見。十六可發表。

熱河地盤問題
方振武軍尚奉令緩進

北平訊云。昨據熱河民軍司令姚景川談稱。熱河先時駐紮奉軍尚不甚多。自經國軍將奉軍由察綏直隸等處驅走後。入熱者極夥。故地方困弊。乃至不可收拾。自蔣總司令來平時。籲請從速解決熱河湯(玉麟)軍以至現在。爲時已數月。尚未聞有何處置辦法。據聞蔣近有一電致方振武。大意謂原擬由該部(指方部)入熱。嗣以奉方表示誠意。湯玉麟亦曾派員前來。故祇得暫緩進行。至湯軍在熱河所設防線。可分爲三路。一路爲古北口。由高維嶽担任總指揮。總部設灤平。直轄部隊爲高部第九軍。湯部十二軍。鄭澤生部之十一軍。防線在三道梁。鄭軍在右路之狩里設防。一路爲多倫。防線在錐子山。半截塔。大柳塘防軍爲孟昭田部騎兵一師。與黑軍萬福麟部二十二四十二兩旅。一路爲喜峯口。防禦線共分三道。第一道在大吉口。第二道在擋壩。第三道在瀑河沿。總指揮爲于芷山。防軍爲于之全部及戰鬪麟等部防禦工事。均極堅固。尤以瀑河沿爲最。約長八十餘里。現仍拉夫繼續建築。日前高桂滋援熱民因電。請速設法援助者。即此故也。湯玉麟總部設承德。當國軍初下平津時。湯軍已向東開。擬即退出熱河。及後因國軍無甚舉動故又向西移動即以錐子山一處而論。一月前個無軍隊。今則大軍雲集。如在克復平津之同時進攻。用少數兵即可收復。良機已過。殊爲遺憾。湯玉麟今又徵軍事費一百萬。烟稅每畝收稅七元。現改爲九元。繳納稍遲。即遭毒手。繫於獄者已不知凡幾。凡此種種情形。雖能盡述。惟盼當局早注意及之。以期出熱民於水火云。

津保汽車路

北平訊云。河北全省瀛車路管理局。前以所轄各瀛車路線多已年久失修。曾派路工科科員李子瑾等。馳赴津保路。詳細查勘。派工頭許佑銘等前往唐官屯一帶。招募修路夫役四十名。以備分派各處。從事工作。勘查結果。津保瀛車路綫。爲東西往來之孔道。而損壞地點。竟達四十餘處之多。若不赶速修補。實不足以利交通。而便行旅。該局局長毛錫華。有鑒及此。特派科員李子瑾毛應清。帶同工頭夫役人等於日前馳往該路開始還段修補被水冲毀各處。一面並呈請建設廳。轉令沿路各縣縣長。飭屬協助保護。以利工作云。

中葡重訂新約

南京電今晨葡使抵京。午刻晤外長王正廷。談中葡重訂新約。王語記者。我方草案已擬就。但澳門之收回問題。尚待磋議。北平訊云。葡萄牙使館傳出消息。葡萄牙公使畢安琪抵南京後。已與外長王正廷晤面。談判中葡修約。據聞日內即可簽字。葡使俟事畢即赴澳門。

新詩

◇弔友　（泪斗）

我飄然的獨自來此死水之濱。
遙望起伏的黑水怒潮滾滾。
水勢任你怎樣的澎湃洶湧。
却終無微吟來打我耳鼓之門。
如急流的瀑布無阻的狂奔。

洩去一朵美花秀麗絕倫
呀。花呀。我至契之花喲。
已隨此狂滔飄去！
這死水的泉源正是死神之域。
那裏是遍植着生命之花的園地？
到死神之域的大道也就是這股死水。
他奔流時總帶了不少的被狂風暴雨吹殘了的青春。
波流只解他飄去而不飄回。
呀。花呀。我至契之花喲！
已奔死水之路！
我的花！你漂亮桃紅的容顏。
與你那幽幽醉人的清馨
定然能夠得着死神的歡心。
從此。生命國中將添了一枝。
鮮艷出重的百花之魁的你。
但。在徐流㵱溪之旁。
你留與我的。
呀。花呀。我至契之花喲！
只是孤揚下的新塚一座
淒涼思緒彷彿兩日不散的雲烟。
楚楚心情彷彿浴在塌水的深淵。
唉唉！眞是不可捉摸的人生。

今朝陶陶歡衆。
明日握手言離。
生命史上的傷痕何堪觸目？
唉。唉！
不快樂的生命不如同歸於盡。
呀。花呀。我至契之花喲！
何以又留給我孤墳一座
哎！不如同歸於盡。
我飄然的獨自來死水之濱。
遙望起伏的黑水怒流滾滾。
我欲與我的花兒同歸於盡。

十五。十。二。平。爾寓。

徐州檢閱軍隊

徐州訊云。第一師長劉峙爲檢閱本師操法。特組織閱操委員會。現劉氏赴京。由某處長劉德芳辦理。其校閱日期。計定自一日起至十三日止。每日上下午各閱一營。一日至三日閱第一旅徐庭瑤部之六營。四日至六日閱第二旅胡宗南部之六營。八日至十一日閱第三旅張承治部之六營。十二至十三日閱師直屬工砲騎步四營。閱操委員會主任爲參謀歐陽珍兼任。各參謀分任委員。其閱操時注意之點。共分五項(一)官長教授法是否得宜。(二)官長之口令命令詞與操典所規定相同否。(三)各種動作是否與制式原則相合。(四)操練中士兵軍紀風紀之嚴整否。(五)考核各官長所携帶手簿。於教育有否記載。連日正在分別校閱之中。劉師長約一週內返徐。屆時閱畢當報條詳云。徐州雖當交通要衝。而平時風氣頗固。黨潮澎湃之際。尚少共黨潛踪。乃自北伐而後。稍有共徒參其間。三月前縣政府奉省黨部密令。在貧兒院破獲共黨機關。共黨陳亨洲等遠颺。因此線索。不難追究。現在省黨務考察員段木貞。又奉到省黨部密令指捕共黨馬有良王守先兩名。段於二日晚十時左右。密調縣府公安隊及公安局警。分頭逮捕。段自率一隊往東關捕馬。馬未在家旋在舊民國日報館捕得馬犯。即解押縣府。一分局長石立齊率一隊往南關捕王。王未在家。抄出共化書籍數種。旋即馳赴北關徐州中學第一院將王捕獲。亦解縣部收押。段已電報省部。聞該兩犯即將解省。查馬係銅山南鄉人。畢業於附小。升學於七師。王係銅山木城人。畢業於一高。升學于徐中。年均約在廿歲左右。有爲之靑年。入迷途而不返。誠可惜也。

古應芬赴寗

上海電。古應芬得胡(漢民)孫(科)電促。由廣州抵港。乘克利蘭總統號來滬。眞(十一)午十一時抵埠。同行者有李文範。陳融。及胡漢民夫人。上海電。胡漢民夫人來滬。古應芬眞(十一)晚晋京。

生育

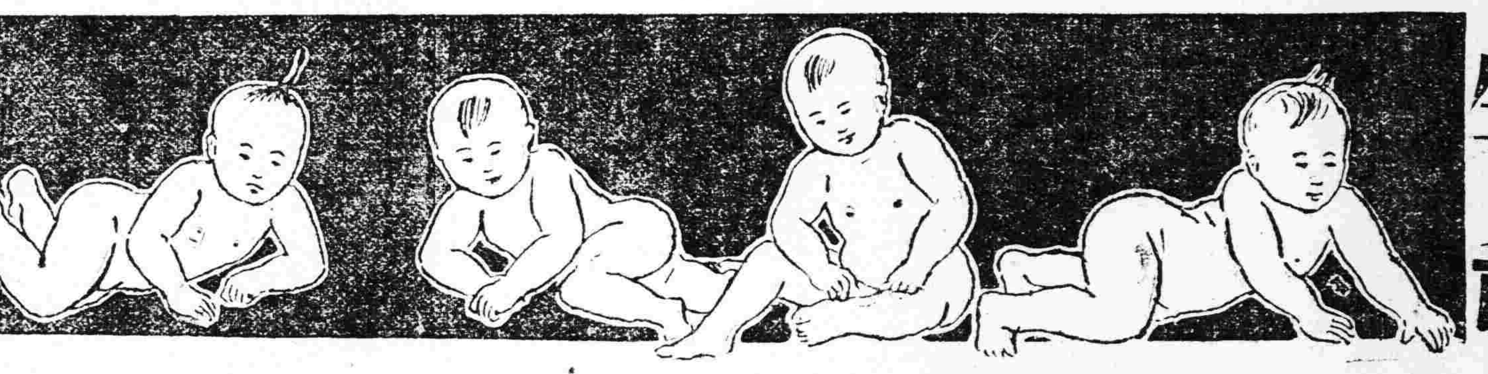

病馬不能輓車病人豈能生育所以欲求生育之道者。當然以康健爲先決問題。百齡機補片能使虛弱多病者。漸漸康健。開闢男女雙方生育之捷經。男子服之。生精固精。補充生育之實力。女子服之。生殖卵子。溫暖子宮。造就生育之基礎夫婦同服。一索得男。有意想不到之效力。大瓶二元小瓶一元
上海九福有限公司發行
奉天分發行所 奉天大西邊門外 九福公司
▲均有出售 國內外各大藥房

中法儲蓄會

東三省總分會　◎十週紀念贈券　◎明限延長

本會辦理有獎儲蓄。成立十年。譽滿全國。本年十月。適逢十週紀念。特備價値現洋一元之紀念券。分贈新會友。凡於此時入會者。三個月可省一個月之儲欵。換言之。即三個月中。有一個月可以不交儲欵。而同享得獎之權利。獎金最大者現洋九千元。其餘二千五百元以及數百元不等。各項章程。另有印本。函索即寄。自舉行贈券以來。各界深知此種辦法。較平日大爲合算。十年一遇。機會不易。以是聯袂入會者。絡繹不絕。本會實引爲榮幸。惟外城及吉黑兩省人士。均以見報較遲。往返函詢。瞬已過期。紛紛要求將贈期延長。俾得同享優待。本會夙抱倡儲蓄鼓勵儉德之職志。力所能及。無不勉爲。特將贈券辦法。展長至陽歷十月底止。以副遠道入會諸君之雅意。至本城入會者。須視餘券之多寡。以定停贈之早遲。最好勿逾原定之期也。每十人中必有一人得獎。而一時未免向隅。係爲不得獎者而設。成數實已甚高。然不得獎者。本會獎額佔戶數十分之一。雖遲早均能輪到。贈券一張。多則遞加。本會所備紀念券。即以贈送此九人者。每入三次元贈券一張。彙齊一起。可以搭交儲欵。入會頭三個月。凡不得獎者。月月贈送。三次爲度。第二希望小獎。即使大小獎均未得到。故此時入會。第一希望得數千元之大獎。穩可到手。一經入會。非獎即券。三項中必得其一。儲本既存放不動額外權利。又萬無一失。個中利益。昭然甚明。本會籌備此舉。需欵非鉅。故期限不能甚長。有志入會者。勿復因循觀望。失此良機也。
會址 奉天大西門外電車道西一百一十八號

天新祥綢緞顧繡莊廣告

本號新到秋季應需各種綢緞呢絨一律八扣大出賣兼售口外高尚羔皮定價極廉如蒙賜顧無任歡迎
內廣杭州武林公司綢緞批發處
中國電話二四八二
奉天鼓樓南天新祥綢莊啓

▲注意▼ 物美價廉機製棉花

係用國產原料經以化學之研究歷多次之試驗始獲良好效果此棉特色爲富有蓄熱性用以鋪絮衣被較土製棉尤爲溫暖對於大宗被服更可節省經濟本廠創辦市及經年而在東三省銷路已將普遍今復精益求精用上等長絨棉花加以藥品消毒純潔無比較諸土製棉花絕然不同而定價格外低廉再因北方製被褥等習慣用捲棉自己絮納極不方便且易破損特聘南方高等技師用消毒棉花製成被套外用紗網輕重皆備取價極廉省工省錢又能耐久恐各界未及周知特此廣告倘蒙 惠顧無任歡迎各貨價目如下

普通製棉七種 每斤自現大洋一角二分起至四角止
消毒製棉天地字每斤現大洋六角貳分 五角八分
紗網被套福祿字每斤現大洋七角 五角
另備貨樣及詳細花名價目單索取即奉

奉天東北製棉工廠謹啓
本廠地址 在大北邊門裡八王寺東李家園子胡同 中國電話二一五九
分銷處 南市場東北棉業公司 大東邊門外兵工廠糧棧 小西邊門裡興立公司

肺健則體强

深秋天氣冷暖無常苟不及時添衣寒透肌膚侵及肺部甚易治咳若不經心調治則肺痨肺炎痰喘吐血諸症相繼發生
利亞保肺露 是清痰理肺的良藥無論新久咳嗽乾濕頓嗆小兒百日咳等服之立奏神效老幼咸宜甘芳適口
每大小瓶定價大洋一元 一元
總發行所奉天大西邊門外 利亞大藥房
奉天城內分發行所 五洲大藥房 大成大藥房

有隱 花被

用戶買毛巾。襪子。人人都要經用耐穿花紋美麗。顏色不變。如買三友實業社的。毛巾。自由襪。買客一定下次再來如同吃煙酒有隱一樣。
係用緞花被面爲面。全幅被單爲裏中爲消毒被。絮縫製而成既衛生又便利每條十三元七角起
奉天鐘樓東 三友實業社啓

奉天鼓樓北 世界書局

遷移紀念 大廉價

◀贈券辦法▶

購書滿五洋贈實洋書券五角五分
購書滿一洋贈書券一元五角五分
購書滿五洋贈實洋書券一元

本局因營業發達。原有地址不敷應用。業已遷移前科學儀器館舊址。照常營業並定於陰曆八月二十日舉行遷移十大紀念。大廉價。酬諸君大贈券六十天之雅意。

印有廉價書目函索附郵一分即寄

(普14)

爲通告事本班奉

令組設獸醫教育班在大北關獸醫院舊址爲授課地點招集軍醫學員一班招考獸醫學生一班正十月二日正式成立一俟新屋落成再行遷移嗣後各機關遇有接洽事項及來往文件希即逕交本班爲要除分函外恐未週知特此通告

東北陸軍講武堂附設陸軍獸醫教育班招考獸醫學生簡章

一 額數 四十名
一 年齡 二十歲以上二十五歲以下爲合格
一 體質 身體强健素無宿病及嗜好者
一 資格 初級中學畢業或有同等學力者
一 考試 科目國文英文數學理化學
一 待遇 書籍服裝膳宿等項均由官備並月另給津貼
一 畢業 期限十八個月
一 畢業後 之待遇分發各部隊見習三個月期滿補充初級獸醫官
一 報名日期 自陽歷十月八日起至廿六日止併携帶最近半身像片一張
一 考試日期 陽歷十月二十七日上午九時檢驗體格廿八日上午九時至十二時考試國文英文下午二時至五時考試數學理化學
一 報名及考試地址 奉天省城大北關小萬壽寺胡同獸醫院舊址

中華民國十七年 月 日

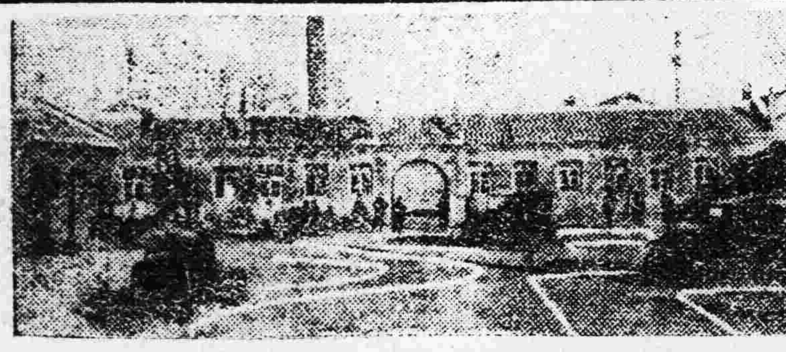

自動車運轉手講習生募集

選擇學校是第一必要

特長
● 教授助手指導親善
● 學費低廉速轉時長
● 管理合格寄宿設備
● 新車數輛爲練習用
● 學科實物標本完備
● 考試使車無費
● 專爲市內通學者賞賜電車票
● 就職紹介規則無料送呈
● 本校九月中受運轉手試驗者廿三名內廿一名合格由此知本校之聲價如何非他校可比盼望駕臨參觀入校隨意

華人三個月
大連自動車講習所
秋月町一八(王陽街下車)　電話九三九三番
大和染料會社經營

馮玉祥與山東問題
尤希望促進同案解決 出洋外遊說尚屬疑問

(十七日南京發電)馮玉祥現在於自家勢力圈內之豫陝兩省財政異常窘窮不能發展注目魯省定爲已派將來之發展地點惟山東省現在中日交涉未曾解決不能充分進出因希望促進山東問題解決尤爲焦慮觀測其此次抵寧滯留之原因謂係關于同案問題解決係由側面爲監視之目的

又東京十八日電開於馮玉祥游歷日本及各國考察諸政說據外務省當局接到確息謂馮氏現在因時局上之關係到底難以出洋

中法解決寧案內容

(十七日北平發電)中法南京事件之解決文書當于明日正式發表其內容大致如下(一)國府調查事件之結果已知係共黨所爲決計懲罰責任者並對法表示歉意(二)國府對法僑所受之損失承認賠償(三)須證明中法兩國締結平等條約

白崇禧會見芳澤使
關于時局問題要求諒解

(十七日天津發電)白崇禧于今晨七時三十分由唐山抵津預定于本日午後與由北平抵津之芳澤公使會見關于華北維持治安及奉國妥協問題交換意見于十八日赴北平會見閻錫山協商警備問題白崇禧軍總司令部仍在唐山

又電白崇禧于本日午後七時招待芳澤公使及加藤總領事開晚餐會其晤談內容白崇禧向芳澤公使關于奉天側交還車輛問題希望日本側好意的斡旋及其他一般問題要求諒解

芳澤公使離津

(天津十七日發電)芳澤公使于本日午後三時由北平抵津會見白崇禧預定十八日正午離津赴塘沽搭乘長安丸回國

新泰號沈沒
溺死乘客船員

(天津十七日發)電本日午前二時由塘沽向滬航行之招商局輪船新泰號距塘沽約行二十里之處與同局由營口來之輪船相撞溺死船員十數名旅客六十餘名當局聞訊即駛救助船馳往救護

吳清源赴東京

(北平十八日發電)中國奕界之麒麟兒吳清源于今晨偕同母兄離北平首途赴日

國府開第一次會議

(十六日南京發電)五院成立後第一次之國務會議于本日在國民政府議事堂開會首先由新任秘書長古應芬報告各提案理由後討論決議如左

一、國民政府及五院組織法基於中央執行委員會之決議可決公佈

二、推薦胡漢民戴傳賢王寵惠爲外交委員會委員案承認原案可決公佈

三、制定國民黨黨旗及中華民國國旗任王寵惠古應芬爲委員研究制定國旗法

四、熱河察哈爾綏遠各省政府委員之選定基於中央執行委員會之決議任命公佈

五、任宋子文爲中央銀行總裁案及任蔣作賓爲駐德公使案均承認原案可決公佈

意國希望中意訂約

(十七日羅馬來電)意國政府除向駐華公使維阿氏發出訓令大致謂意政府願與中國速開中意締約交涉須向南京政府通告以資進行外至訂約方針決定採取平等主義互相承認對手國主權及最惠國約款至意國訂約全權代表行將任命

中美協定差等稅率

(十六日上海發電)據某處消息中美關于七種差等稅率之協定現已成立其協定文亦已起草完畢中國側爲藉以促進日側交涉計擬將協定文交付美國而美側主張須考慮日本之態度方可發表

梅蘭芳南下

(北平十七日發電)劇界名伶梅蘭芳一行今朝離平南下由津轉乘英吉利輪船直赴香港聞在廣東與香港演劇各廿日後豫定在滬演劇約一個月方可回平

內田伯抵布哇

(檀香山十七來電)不戰條約之日本全權內田康哉伯于昨朝乘冠例阿丸蒞止本埠太平洋問題調查會爲該氏洗塵計特開午餐會總領事館之禮西蒲癸氏亦行出席

河北黨部開紀念週間

(天津十七日發電)河北黨黨部指導委員會自于本日起開始紀念週間本日午前舉行紀念會席上名委員爲關于黨務政治之報告演說黨內形勢其左傾色彩比從來爲濃厚

徐源泉赴昌平

北平訊云。蔣總司令中正對徐源泉鄭俊彥兩部。已決定有編遣定額。並有命令到平。徐奉令後。即經與何成濬詳細協商。關於編整問題。已有妥善辦法。一俟編遣奢發下。即可進行。徐因之定於今日赴前方查視一切云。

日本承認國府問題
芳澤公使之重要任務

(十八日東京發電)芳澤日使現已離平首途返國一般觀測日使此行之要務除參列大禮外擬就對華問題與政府疎通一俟返國首與矢田總領事會見關于與國府要人會見之結果及矢田氏所持之意見各節有所聽取旋與田中首相以次政府當路關于對華方針殊將承認國府與否交換意見並審愼協議又有觀測中日懸案交涉擬俟政府部內(日本)對于承認國府案衆議一致即任芳澤公使爲全權代表赴南京開始正式交涉爲時當在大典完畢以後

蔣介石擬聘德軍官

(十七日伯林發電)外間傳言蔣介石特派使者陳某聘請陸典杜爾夫將軍從事組織新中國軍隊等情本日電通特派員訪問將軍詢問是否事實據云國府代表前來雖屬事實然要件內容未曾與蔣晤面實難相告云云

矢田氏赴寧之行蹤

(十八日南京發電)駐滬矢田總領事本日午後溯江赴南京即行訪問國府主席蔣介石及行政院長譚延闓查該總領事赴寧之目的係進行中日懸案之解決交涉並聞今晚參加王正廷之招待宴明晚假駐寧岡本日領事名義在日領事館設宴招待蔣氏以下之國府各要人卅名宴畢矢田總領事當即離寧回滬

東京創設砂糖取引所

(東京十七日發電)創辦東京砂糖取引所十六日經商工省允准創辦預定十二月一日開始

德飛機抵日期

(上海十七日發電)訪日德國飛行機于本日午後十時離滬向立川飛翔預定于十八日午前九時抵立川

李烈鈞駐日大使說

(十七日上海發電)中國側消息外交委員會關于駐日公使升格大使論結果俟李氏同意後預定提議中央政治會議公決正式發表

又南京十七日電李烈鈞否認駐日大使說

英議員痛詆美政策

(十七日倫敦來電)英國下院議員撒母威爾氏于十七日在某公會席上演說以美國擬將支配英國之詞爲前提對于美國態度痛加評擊大致略謂前此美國勸說使英國廢棄英日同盟此舉殊屬大謬旋使英國參加美英日三國對華新協約由此英國再度爲美所欺矣吾人決不可信賴美國云云

不平等條約之桎梏宜如何脫却乎
永止內爭樹立政府 以政治獨立改良司法爲要

徵文

馬自亮君……『酬現洋四元』

軍國破產以後。民治建設發軔。欲保全中華國際平等地位。其去危求安。去弱求強之樞要。非向後外交取消不平等之條約乎。然折衝於積辱之後。舉數十年強權下所訂最惠於人之條約。一旦逐件消除於談判之際。其中之複雜曲折糾紛 不知費多少光陰。耗多少心血。經幾 深之盤 錯。招幾許之怨尤。始得達我所具之希望。與國體之光榮。況舉世之所注目。吾民之所咎心。猶莫重乎此耶。敢就管見。以當芻蕘苟合脫却之至計。堪謂愚人一得。或亦留心外交者所樂聞乎。

夫中國之有外交。與東西列強之有約。固遠在有清康熙二十八年尼布楚條約爲之開始。當時係國境貿易之所訂。次即恰克圖之互市六條再次中英互市殺律領事之擴張輸入鴉片之商權。爲鴉片戰之伏線。殆至同治九年日華所訂修好通商條約十八款。尚未批換。台灣生蕃戕害琉球難民事件一起。續訂中日和約。於是條文暗昧。琉球斷送矣。而無形之失敗。執政知之。民固未悉。洎乎鴉片戰敗。不平等條約之起。由斯接踵。嗚呼使吾漢民。受東西各國之輕視。而日灝於不振。亡清君臣之罪。尚堪數耶。

辛亥鼎革。血築共和。成功之速。中外罕見。故列強於舊日蔑視華人之眼光中。忽變其情胸。於是相繼承認。慶祝起敬。此誠五千年歷史所未有之國體榮寵。於此後也。使政府與民意。合衷共濟。如日維新之對內修明。則外交之樂觀。與雪恥取平之進行。固無往不利。曷致釀生事件。亦如清代之辱失。而從前之不平等之桎梏。反標榜加劇。巴爾幹風雲驟變。歐西各國皆致力於其間。無暇顧及遠東之侵略。而我如有愛國之公僕。與奮興之民衆。乘時以固內政。此八年之中正能發展。不此之務。內亂大起。僅投機加入協約。究之內不治理。得儕列席發言。外交之後盾曷在。故十九條之遏。曷異亡國。縱歸消滅。亦民氣之抵抗。□政府無功焉。

歐戰告終。舉世謀公道和平之趨勢。於華會與國際聯盟應時以出。我國又得雪 辱改約求 平等之大機會。如收回法權之提議。關稅自主之建案。咸得友邦諒解。可謂吾民慶矣。而鬩牆日甚。相煎正熾。中央有無政府之危象。各省見破產之自殆本搖枝亂。百政荒廢。使華會委員調 查內政司 法者。因政潮弗安。交通梗阻。不得要領。不達完全。匆匆而返。曰未至取消法權之程度。噫人豈盡評哉。自問如曷乎。厥後共產橫行。勞農主義。炭末遍毒全國。北名討赤。南名打倒帝國主義之軍閥。一時烽烟無寸土之安。假名自立省軍政府。外人託足華地。日夜戒懼。證華會友邦勸告瞬於後。欲修也改也。取消不平等也。其曷能得列強之諒解。

今者統一驟具。由軍政漸入訓政。而環顧宇內。固一時之小康。蒲日蕭條。封後之民。正喘息未平。殘民之獨夫。尤盤踞未淨。故外交之進行。殊不可急見美滿。無他國家統治之機關。與夫建設之步驟。尚未臻實施之軌線。而欲取信於外。烏可期哉。試讀外報評論中華時評。不曰統一遺憾尚多。即曰發言爲廷。無負責之可親。是不滿意於新造之所爲。義意顯然。而就時論時。分裂兵禍之後。果眞固結爲一耶。西蜀之殺機。新廿之自授。東北一特區之換形軍政。一日不和。即引動於將來。一日不就範。即爲外交之障碍。是故勉強牽就。殊不足圖中國對外之實力。然則窒固完全政府之基礎。急莫急於此 泯局部之私爭。圖政治能力之統一。其首要中之首要乎。

政治之獨立 一國由喪亂頻仍之後。其自然增高之順序。舍政治能力發展 無以言外交。中國無此治能力久矣。民國以來。或抱於一人之倒行。或受一系之握持。降而落於野蠻軍閥。將三權混亂。皆似法大革命之黑暗時代。軍人官僚政客三害包圍。使列強欲得一信用負責之執政而不可得見。友邦之期望中國者言之無人聽。政治之破壞。一致於斯。自身均不平等。而欲求脫却從前之桎梏。其孰肯諒。

司法改良 中外法制。本相懸殊。民商法典。又不完全。經內亂之潮。更無獨立之實。欲使先進國民。受此矯柔造作之條文制裁。能乎不能。故華會特許。復權之根據。首在司法改良。適於列強。民族之習慣而後已。國府能準此以逢。則不平等條約。定有取消之誠意。

民氣後盾 一國之民對內無民氣。則任惡政之害。此帝制與現代之腰病。對外無民氣則被強權國之壓迫。此我外交失敗之主因。然民氣必以民力民智民德以輔之。否則盲從暴動。鮮克持久。則得其害。而流於排外。故喚醒民氣。爲外交後盾。斯亦脫却不平等條約談判時之必需。

綜合以上。皆中國已深之病。始種於外交上而不克振。十七年之民國已死。改造維新之民國。方興而未可量。雪恥以圖列國際之平等。亦正在我自奮之。然依中山之三民五權。順序以求之。固爲大治之準繩。但非民可使由之。不可使知之之時。必則交大勢於民之眼光中。應精辱之餘。民具抵抗光榮之決心。則已往未來之外力病。任曷強權狡詐恫嚇之相加。亦不能容納而忍受之。斯誠爲大國民之具體。而外交當局亦以沉着敏活之手腕。據公理公法以周旋折衝。不平等之桎梏。或有脫却之日乎。不佞蠡測臆度之論。茲已畢說。敢質諸外交英俊。然歟否歟。

王正廷談外交

南京訊云。今午記者進訪外長王正廷詢其外交現狀。據答。中法中意寧案。均已解決。今日(十一日)中意換文已發表。至於中法協定。將與巴黎同時發表。意使於十七日可到京。將商訂修約。國慶紀念日。所有美使。荷使。意使。葡使。西班牙使。德。法。比。丹。挪威等代辦。及捷克斯拉夫代表。均電外部道賀。又美國國務卿以美總統柯立芝名義電國府主席。慶祝全國統一紀念。當晚余即代表國府。電覆美總統。由施肇基公使轉遞。駐寧日本領事岡本。向予口頭道賀國慶。又駐寧英領許立德。奉政府賀電。在閱兵時將賀電授余。詞極懇切。荷使定十一日夜離滬。十二晨可到京。即商定新約事。總之。現在寧案英美法意均已解決。僅日本尚圖延宕。至舊約已滿之各國。比。葡。丹。等國。正在接洽中。西班牙修約。我國已去電催促。對日交涉。矢田有即來京開始談判說云云。

豫省蝗旱爲災

開封訊。豫省旱災。今年較去歲尤甚。客歲麥秋歉收。猶止豫東豫西豫北三處。而豫南尚屬豐登。今歲旱魃爲虐蝗蟲施威(自麥季直至現在)。仍是蝗蟲遍地。豫省全境皆然。偏及全省。麥既不稔。秋禾又皆未種。即間未種者。率皆被蝗虫吃毀。其有未被吃毀者。又因數月無雨。盡行枯焦。溯來秋分已過(豫習在秋分前後插種二麥)。而廿霖仍未偏施。二麥播種。遙遙無期。秋前前歲霜履降。各地蕎麥廿藷晚穀王蜀黍等。又皆打作枯柴 以致哀鴻嗷嗷。餓殍載道 糧價飛漲 米珠薪桂。刻下麥子每斗價洋三元。行麵每斤須銅元四十餘枚。洋麵每袋四十斤。須洋四元有餘。柴草每斤亦漲至銅元六七枚。未卜明年春間。更漲至若何程度。誠空前未有之浩劫。頗有友人自鄉來汴。見沿途賣妻鬻女者極多。據云。一十七八歲之女郎。價值不過數元。尚無人過問。哀我豫民。連年慘遭匪災又遭旱災。幾何不盡爲溝中瘠。日前馮玉祥曾電請鄂省當局解除米禁。鄧代主席哲熙。現正籌畫平糶。我豫民或許有一線生機乎。

湘粵贛變動
勦共計畫

廣州訊云。湘南朱德毛澤東各股共匪。日前經湘粵贛三省軍隊嚴密包圍。本可一鼓殲滅。無如贛省力面參加之兵力。祇有劉士毅一師及楊如軒之一部。且又一時不能集中。湘粵各軍。誠恐追剿過及。轉有貽入贛境之虞。不得已臨時變更計畫。與贛軍將領電商決定。一方面迅速將贛軍兵力集中於湘贛邊境一帶。嚴密布防。以杜共匪竄湘之路。一方面則由湘粵兩方軍隊。担任分頭進剿之責。查共匪周文一股。實力最強。現分四路進剿。計許克祥之一部。由新田進剿。王東原師由郴陽進剿。張其雄師由零陵進剿。周希武由常寧進剿。陳光保一股則分兩路進剿。許克祥之一部。由汝城進剿。范石生之一部。由宜章進剿各部已紛紛進發。並聞許克祥部已將陳光保一股擊潰。至於粵邊連陽之鄧石喜一股。則完全由北江各軍担任撲剿。聞北區善後委員王應榆日前曾爲此事。親至邊境籌劃。已妥定剿匪方法。其大要係以現駐北江韶關各屬之周濟民呂煥夫兩師担任進剿。第一步集中贛省兵力。以防衛入贛境。第二步先行撲滅湘粵兩省邊境之通共匪竄。第三步始實行大舉進剿朱毛。現正進行第一第二兩步計劃。但共匪勢已窮蹙。料其無能爲役。不過因進剿計劃變更之故。尚有苟延殘喘之機會耳。

閻錫山對黨國意見
主張勞資合作

北平訊云。北平有某法文報紙記者。移書詢閻錫山對黨國意見。閻昨已具函答覆。極力主張勞資合作。茲譯述其要點如下。

國民革命之目的。爲求達到中國之自由平等。幸而軍事工作。今已告終。而吾等現已步入訓政時期之新紀元。現在首要一着。卽爲民生方面。使其經濟充裕之問題。予個人意見。以爲以前之私產制度。在今日新時代。徒與共產黨以活動之機會故爲救此起見。必須使勞資合作。卽謂地主與佃戶。工人與雇主間之協調是也。資本主義在現代已暴露其弱點。易言之。蘇維埃之共產制度。積兩年之試驗。致使犧牲許多已投之資本。資本主義在私產制度發展下之結果。爲促起共產運動。以破壞之機會。階級爭鬥。卽其顯明之結果。如勞資合作之主義。一經採行。則吾民生之經濟問題。卽得一穩固之根基。此卽謂私產制度一經改組。將試行節制資本之方法也。國民黨之主義爲節制資本。平均地權。其大目的卽爲免除資本主義。抑或共產主義產生之不幸。予敢斷言。勞資合作爲民族經濟福利之最穩固的基礎。譬如農夫享有其自己之地權。則種植卽是勞工。享有卽是資本。因其爲勞勳者。而又握有一小部分產權。故此種合作之結果。將使勞資間之階級觀念。漸次免除。而無一間。迨至享有大部地權。與赤貧毫無產權者之界限。不再標明。則階級鬥爭之不致發現。當無疑義。

共產主義之在美國無地自容者。以彼國近年之採用鼓勵。增加享用小資產權之政策故也。此項政策。大可消除共產黨在彼邦之活動。此卽三民主義之普遍的一個證據。

關於農夫。地主。工人。資本家間之勞資合作。必致體以小的農場合併於大的農場中之辦法。此項政策。與以上所云勞資合作制度。隨能融合無忤。予深信民生主義。必能增加中產階級享有產權者。而減少上級高壓者。及下級被壓者之數目。故至終點。貧富間界限之清楚。必不致如今日之甚。此卽顯出資本主義。與共產主義無能爲於救濟現在之經濟地位。而人類之利益。必自勞資合作得之也。

地產制度。在中國古時稱爲『非田』卽種植者與地主合作之一例。欲使種地者同時成爲地主之政策實現。則必須依賴主義之實行 蓋無論伊誰。不自種植其地者。卽表失其地權是也。按照昔日中國之家族制度分產之辦法。則良不易使地權享有之能以擴展。但進而言之。國民黨努力於先勞後資之合作方法。則此項工作。亦非萬不可能者。

關於僱工與雇主間合作之事實。在中國古制。殊不乏其例。譬如僱傭之貸予組織當付股利。卽謂彼等之勞力。卽對其商號之資本。有所貢助也。近世各種商業組織。亦恒產自資本主義。

蘇維埃革命之早期。共產黨之政策。係破壞一切資產階級。推翻處於執行地位之資本家。及智識階級。固並未思及勞資間之合作也。後終失敗。共產黨之暴動。自係資本制度破壞以後之當然的結果。無足驚訝。積若許之經驗。吾等可得結論勞資合作。爲改良今日社會經濟組織之最佳方法也。

國府三院組織法案內容(續)
立法行政司法三院決定

第三條。院長指揮院內院務及其所屬機關。

第四條。行政院內置左列各處。(一)秘書處。(二)政務處。

第五條。秘書處置左列各職員。(一)秘書長一人。簡任。(二)秘書六人至十人。其中四人簡任。餘薦任。(三)科員十人至卅人。委任其

第六條。秘書處掌左列事項。(一)關於 文書收發編製 及保管事項。(二)關於文書分配事項。(三)關於文件之撰擬翻譯事項。(四)關於本院委任職員之任免事項。(五)關於典守印信事項。(六)關於會計庶務事項。(七)其他不屬於政務處主管事項。

第七條。政務處置左列各職員(一)政務處長一人。簡任。(二)參事四人至六人。其中四人簡任。餘薦任。(三)科員八人至十六人。委任。

第八條。政務處掌左列事項。(一)關於本院會議事項。(二)關於應提出於國務會議或國務會議發交本院之議決事項。。(三)關於應提出於立法院或立法院咨送本院事項。(四)撰擬命令事項。但屬於秘書處主管者不在此限。

第九條。秘書長及政務處長均得列席本院會議。

第十條。行政院會議規則及處務規程另定之。

第十一條。本法自公布日施行。

•••••

(三)司法院組織法

第一條。司法院以左列各署各委員組織之。一司法行政署。二司法審判署。三行政審判署。四官吏懲戒委員會。

第二條。院長綜理全院院務。

第三條。司法院院長經司法審判署署長及該署各庭庭長 會議議決後。行使統一解釋法令。及變更判例之權。前項會議以院長爲主席。

第四條。司法行政署承院長之命。綜理司法行政事宜。

第五條。司法審判署。對於民刑訴訟事件。依法律行使最高審判權。

第六條。行政審判署。依法律掌理行政訴訟審判事宜。

第七條。官吏懲戒委員會。依法律掌理文官法官懲戒事宜。

第八條。司法院內置左列各處。一秘書處。二參事處。

第九條。秘書處置左列各職員一秘書長一人。簡任。二秘書六人至十人。內中四人簡任。餘薦任。三科員十人至二十人委任。

第十條。秘書處掌左列事項。一關於文書收發編製及保管事項。二關於文書分配事項。三關於文化事件之撰擬及翻譯事項。四關於典守印信事件。五關於會計庶務事項。六其他不屬於參事處主管事項。

第十一條。參事處置參事四人至六人簡任。

第十二條。參事處掌擬關於司法之法律命令事項。

第十三條。司法院各署及委員會之組織以法定之。

第十四條。各法院經國務會議及立法院之議決。得增設委員會及其他機關或裁併之。

第十五條。司法院處務詳程。另定之。

第十六條本法自公布日施行 完

英使將南下

北平訊云。英使館消息。英使藍博森業已奉到倫敦政府命令。將南下與國民政府正式開談一切中英間交涉。現正準備行裝中。惟啓程日期尚未定。因藍使之意。擬於南下之前。先將在北方所發生而未解決之局部小問題。如去年英武官失蹤案等一類事件。就地謀一結束。然後再行南下。因此次南下。其耽擱時間當較悠長。在本年以內。恐不克北歸。則一切零星之案。自須謀一解決。目下該使正對此主旨。積極進行中云。

濟領團赴泰安

上海電。濟南各領事館男婦卅餘人。蒸(十日)乘瀛車到泰安。慶豐十節。日領亦到。

氣象

今日天氣	南西風晴
昨日溫度	三度八
較上年	低三度一

經濟欄

○移民到北滿數額
近四個月達計五十萬人

本年北滿糧產收獲數量據各方調查約在一億萬布特上較之去年約增加百分之廿五歲據調查所得本年北滿豐收雖民實與有力聞東鐵方面最近統計自六月至九月四個月內乘車鐵優待減費客車北來者約達四十一萬人其由三等客車而來者亦在十萬人總計此四個月中共到五十萬人云

○呼倫貝爾羊毛皮

呼倫貝爾西南巴爾虎地方夙以皮毛名於世每年產額約四十萬布度向由各牧戶運至呼倫出售易米麪雜貨以歸迨海拉爾蒙古官民合組之蒙古皮毛公司成立後以公訂市價按各戶收獲皮毛數量強制收買至半年兌價時逾數月牧戶已不堪損失及兌價時則又藉辭皮毛缺損須按市價折扣故各戶咸隱匿推托展轉廉價出售以求現金此民國十五六年營業衰微之實情也加之雪多奇寒羊多凍死致營業不旺今年七月以來羊毛及之運輸日趨盛旺公定市價亦見堅峭其原因卽蒙古中央公司收買二十五萬布度契約成立後立兌外蒙現洋五十萬元按市價每布度合現洋十元至九元(舊曆)終了皮毛掃數過滿立找尾價其收買地點計巴爾虎五萬布度伊敏河五萬布度鳥爾順河七萬布度克魯倫河五萬布度奇布其恩二萬布度並由該公司指派多數俄人照料運轉及集中方法一般小本商人則拾其零碎剩餘最多者不過四千布度云

○德貨進口之經路

據安東消息德國貨在東省銷路年益推擴查本埠德貨進口經路大致分爲如下

(一)本埠商人直接由德國貿易商購進者但數量至少

(二)經由連埠購進者此占本埠消費總額之大部分

(三)經由俄商由哈埠購進者

又觀進口主要德貨絹綿夫蘭天藥品手縫針亞尼林顏料等進口數額各約一萬圓以上

此外有西爾夫蘭天喀巴爾天人造絹織貨天鵝絨類藥品鐘表洋口館等之進口亦不少

○河南棉產估計減

河南爲重要之產棉區域品質均係美種纖維觀力亦佳尤以靈寶所產最著近年來以兵匪時見交通阻梗困難產棉不得外售市價不敷成本年來棉農植棉興味爲大減本年所播種纖維觀少二成至三成棉作生育亦欸本年以初期受乾旱之災尾均因雨水失調發育困難目前估計收成每畝約產子棉五十斤視去年爲減惟採摘時期以生育延緩約較往年遲三星期希望早霜遲降產額品質可以稍佳否則棉本將萎枯而損失更大矣

○德顏料家將來華

據伯林電德國染料聯合公司經理杜斯白定於本年十一月間作世界旅行大約在遠東居留數月調查中國之美術云

○日本紙類本月生產數額據製紙聯合會調查計一億三千二百萬磅

登報聲明 逕啓者本會擬將資產及股額均分爲十組按組抽籤分劈各管各業前經股東迭次議決通知在案每組代表人推定宋紀珊楊經五商琢如郭耀廷陳昆一欒惠卿李會一田柄久韓……

恭頌 三四方面軍團警備第二……北票商民受戰事影響失業者……

吉海鐵路工程局標購客車廣告 本局現擬……

取消分館啓事 與本社完全脫離關係特此登報聲明 逕啓者茲查吉林省山河屯盛京時報分館經理鄭祥永因事取消經理資格嗣後 民國十七年十月十八日 本報營業部啓

奉天中街亨得利公司開幕大露佈

本公司自造三層大樓今新屋落成定陰曆八月十七日開幕聯合大西門裡老公司同時一律特別大廉價三十天

中街
大西門裡
亨得利鐘表眼鏡公司全啟

▲彼常康健兮，樂在其中。
▲笑聲四溢兮，比煦煦之春風。
▲飽嚼縱談兮，倍歡悅而娛衆。

如此愉快之人物。用何術而致此。蓋其早晚常服第威德補腎丸。故能腎強血清而腦健。體強食慾盛而睡眠酣。宜乎樂在其中矣。

●君試早晚各服一丸
第威德補腎丸
●保能如此康健愉快

北平名醫勸服嬰孩自己藥片

而解三代之憂

韋廉士醫生所出之嬰孩自己藥片久為世所推崇為兒童專藥醫者公認其為和平有益者蓋已指不勝屈矣 頃據北平香兒胡同黃君松山來函知該處名醫蔣玉伯大夫亦其一也茲將黃君 來書節列如次小兒 前因飲食不節積滯未消致寒以熱交作勢甚危殆當即延聘察院胡同蔣玉伯大夫診治嗣因蔣君囑令試服嬰孩自己藥片不意小兒服後寒熱立退不久即霍然痊現在精神活潑強建異常矣鄙人上有雙親此子如珍寶自痊愈後舉家愈歡喜無量特誌數言以稱伸謝凡經售西藥者均有出售或寄郵票大洋六角至上海江西路六十號韋廉士醫生藥局原班郵奉一瓶郵力在內每六瓶大洋三元

請看美國特別

WILLYS-KNIGHT 6
OVERLAND

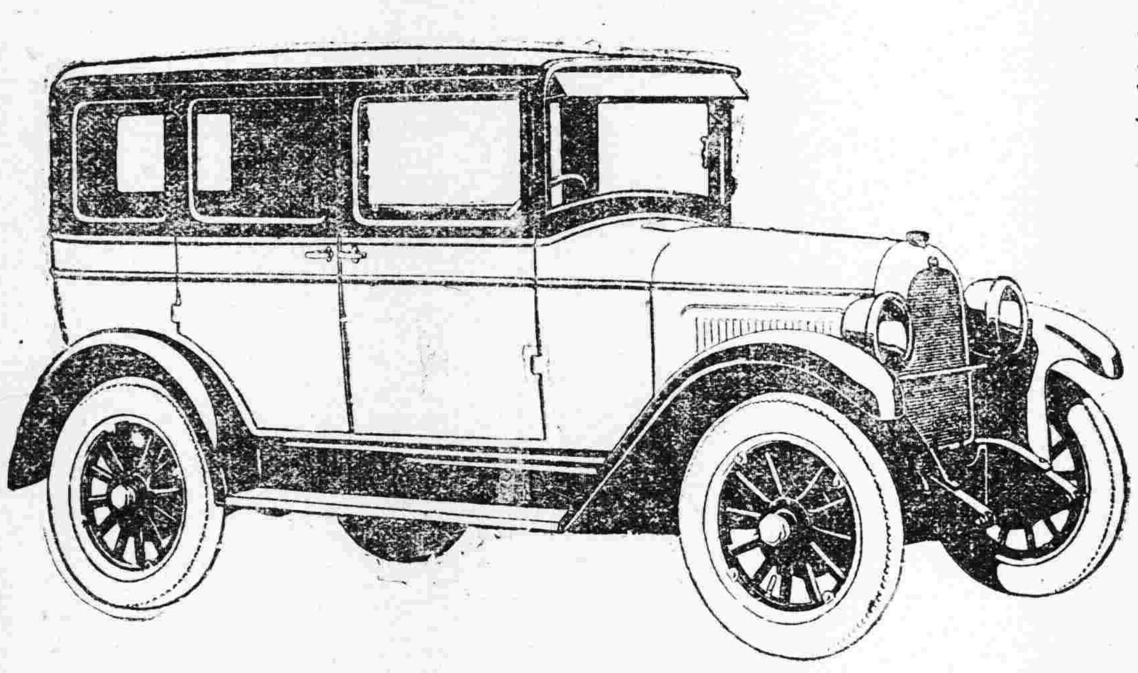

新製汽車出廠

此車名歐夫蘭威立斯乃由美國車廠出品新式轎式特別色汽車出衆內代電燈花瓶粉盒楂脚墊前後保險杠保險弓子袋乘五人坐此車非常省油每桶汽油可跑中國里四百五十里特別堅固而且美觀價亦最廉如蒙惠顧請至敝行一試可也日站千代田通三十二番地

德利洋行謹啓

清血解毒 喜肥力

人之生長皆賴乎血液之週流而血液之週流乃所以健康肢體舒展氣，管之關要也故血液稍有虧損體質因之衰弱敵染力繼之而減少外毒遂乘虛而入即醫書所謂血勝毒則敗之血敗毒則勝之實斯理也然毒性不一毒質各異論毒之最烈者莫甚於花柳毒也輕則害及終身重則傳遺後嗣設治之不善即有性命之虞凱輯氏兄弟大醫生洞觀斯情實難袖手救採選上等清血解毒藥材經專門化學藥劑師提取精液毫無雜質藥一性溫和而不猛效力宏富而不燥為違和者易於飲服實係清血藥中之一大王也 凱輯氏兄弟大醫生聖藥喜肥力 係清血解毒無上之佳品此藥功能清理血液洗除週身之濕毒及諸種潰瘡使病者添置白血球增加敵染力發達筋肉活潑血液專能滅遂毒質使毒循序而出不遺根基凡服此藥者定能脫離病域而登壽世非虛語也凱輯氏兄弟大醫生內服清血解毒喜肥力

主治清血解毒除濕化瘤。皮膚斑點。梅毒痂瘡。骨節疼痛。癩症肯瘡喉鼻腫亂。升頂歸後。梅性疥瘡滑。瘋脚氣。毒性結核。軟硬疳疾。血分不清。虧氣虧血。男婦各種。癆瘵虛及。婦女花柳梅毒症。或毒性。不孕或因毒閉經。或梅毒化胎。或子宮作潰。或毒串終身不孕。赤白帶下。信水差前差後或終日淋漓不止。以及脫落毛髮。頑毒痔瘡。喉痛音啞。毒染耳聾。或梅毒入骨。一經服用。百毒俱消。血液立清。元氣恢復其身體繼之而壯設無病之預防。或疑似之毒症。及直接傳染。間接傳染。均可服用。故西人每以凱輯氏兄弟大醫生聖藥喜肥力均贊為血清誠哉斯言也。

中華代理店

北京各大藥房均有經售
天津各大藥房均有經售
通州 心順成
營口 萬順成
營口 義順成
綏中縣 東和堂
義縣 大增堂
錦縣 福金生
唐山 安大藥房
秦王島 永盛昌
山海關 公和祥
煙台 福興堂
興城 德興昌
旅順 仙芝堂
旅順 大德堂
金州 志義藥局
瓦房店 天和堂
呼蘭河 天和堂
蘇林站 會榮福

奉天日站 恒濟堂
奉天北市場 恒濟堂
奉天 中西大藥房
奉天 和勝泉
奉天 裕慶德
奉天 大吉祥
奉天 萬生堂
奉天 同利生
公主嶺 三合公
四平街 天德堂
開原 德祥原
遼陽 義和堂
營口 中西大藥房
營口 義興成餘記
營口 洪春堂
營口 天和堂

千金寨 德泰興
梨樹縣 天德堂
本溪湖 春和盛
安東 人生東
安東 福興堂
鳳凰城 大德生
蓋平 盛春義
大石橋 樂合祥
海城 德增福
大連西崗 廣和堂
大連西崗 天和藥房
大連華泰藥房
大連華西藥房
烏兒墨 盛發祥
橫道河子 天合堂
熊岳 新泰興
范家屯 德慶和
滿溝子 廣生堂

鎮縣 福陞永
吉林 寶升堂
樺甸 天益堂
吉林 瑞發祥
吉林 育生遠
吉林 順義堂
吉林 天益堂
吉林 世德堂
吉林下九台 世德堂
長春 世一堂
長春 天和堂
長春城裡 同德堂
長春 天育堂
洮南縣 德慶仁
長春三馬路 中西藥房
雞冠山 德厚興
張家灣 德泰增
雙城縣 義合長

雙城縣 世昌增
雙城縣 世一堂
薦台 大同仁
阿城縣 世昌永
江省 泰華西藥商行
一面坡 德和鈺
昂昂溪 育升瑞
安達站 萬春堂
公主嶺 德泰祥
滿州里 德茂盛
呼蘭縣 錦和彩
呼蘭縣 復合堂
綏化縣 和發福
綏化縣 聚德西
富克錦 永生藥房
富克錦 廣和發
加木斯 天德堂
西集廠 百工藥店

通河縣 同發德
甜草崗 新來春
欒縣 洪泰成
巴彥縣 同發廣
巴彥縣 信記書局
海倫 天豈恒
海倫 久逢長
拜泉 華昌照相館
拜泉 英美煙公司
望奎縣 新藥房
蘭西 中西藥房
豐樂鎮 通聚成
大來縣 衛生藥房
海拉爾 洪順堂
寧安縣 永生堂
寧安縣 振興堂
寧安縣 萬生堂

鐵嶺 福合盛
八面城 德慶同
遼源 德會慶
奉天歐美西號
雙城堡 永德堂
大沽 義和文記

設無處購買請將欵寄至駐華總發行哈爾濱道外泰華西藥商行立即奉上不致有誤價目每瓶大洋一元五角打十五元

南關破獲匪巢
今後市民庶可安枕

省垣搶案層見迭出近來愈盛致有財產之市民大有不能安枕之勢經警察機關千方百計偵察之結果在南關發覺一匪窟當由多數警兵往捕至則獲胡匪十四名（或傳十三人）之多並起出重要贓物若干手槍子彈多數事後訊悉因有某權要庇護以致匪窟遂成安樂窩數月以來從未犯案又聞該匪等不僅在省有事即外縣亦多有活計警察當局對於此費非常之匪案現正審慎考慮辦法須經過總司令之親決始克有定云

又訊警察廳長白子敬躬親破獲匪案共獲匪犯十三名當交軍法處經處長顏百川躬親堂訊謂手提式槍非有軍長資格不能有此槍爾從何來該匪供稱此係某營長所提當即派人將某營長傳訊乃到案以後一味狡猾堅不承認用刑數次終未訊供云

易幟近訊

關於東省易幟一節月來傳說紛紜莫衷一是茲據昨日所聞經双方商權決定俟濟南懸案解決後再行實行蓋因精神上既趨一致易幟一節既牽連外交國府方面已深爲諒解決不以此相迫致使同情於和平統一之張總司令陷入困難之境而全局亦復因之致受影響云

張總司令
宴會邢士廉

奉國和議代表邢士廉現已回奉張總司令爲迎風洗塵特於月之十七日下午四時在總部設席宴會該代表並邀楊宇霆臧式毅鄒作華翟文選王鐵珊陳秦章王鏡寰陳興亞等作陪及軍政四十餘人席間邢起立向衆陳述和議情形及國府一切設施情況談述甚詳至晚八時始散云

熱白軍
發生誤會訊

據軍界傳出消息熱河業已割讓關裡而白崇禧遂派梁軍長赴熱河接辦交代惟熱河司令部未得奉方之電何能遽爾交代由是軍隊接觸雙方均有損傷云

又訊張總司令以白軍赴熱河接辦交代發生誤會雖云無關緊要恐失奉白兩方之和氣特派參謀副官四名於日昨赴熱河妥爲辦理云

葉代表將離奉

第四集團十二軍軍長葉琪奉白總指揮命令來奉與保安張總司令商議妥協問題進行一切於日前來奉開接洽均甚圓滿該代表遂定於本月廿日即行離奉覆命云

旅部官佐調遷

第六旅第三營長出缺昨經該師師長下令以該旅部副官長吳耀光調任其遺遺副官長之缺以上尉副官劉維琪升任又該旅部少校參謀撤任以三等軍需正代理遺缺以一等軍需黃子先補充云

于學忠急遽奉召回國
殆係當局決計裁兵

電通東京十七日消息赴岩手縣參觀陸軍特別大操畢回至東京滯留中之于學忠氏突于本日接到奉天當局電召急遽回國于氏本擬再在東京滯留一星期至此遽爾變更豫定於即晚九時廿五分離京回奉查奉天當局似此急遽召于回國殆係南北妥協成立決計實行裁兵計劃耳

蒙王公一部來奉

呼亂而後蒙古王公多行來奉接洽一切當局遂有蒙旗會議之舉茲昨十七日晨抵奉者又有東旗喀勒罕王及貝子嗎哈吐革公爺于此巴黑爾等當經當局之招待下榻於先期預備之東林旅社云

尹局長稟辭赴任

黑山縣稅捐征收局局長業已更換尹田書接充發表多日未能起程該局長已將公私辦理完畢稅務重要不敢久爲遲延遂於日昨稟辭赴任云

測量隊出發

東北測量局頃奉總司令令派隊測量內外蒙詳細地圖以資考查該局奉命後即派三角科班長馮輯生帶本隊班員三十名於十六日即出發京奉打通北上云

楊軍團長
定期赴榆檢閱

自國奉合兵解決直魯軍後双方陳式均甚無事奉軍撤退榆關所有後方各軍均須整理檢閱聞第三四軍團長楊宇霆昨與張總司令議決定於本月廿五日赴榆關檢閱各軍云

張漢卿賑恤災黎

保安總司令張漢卿以此次直魯軍抗命作戰昌灤等各縣居民均受災難弗淺當此轉屆寒冷之際受難災民無衣無食更堪憫惻是以日前十五日特派專員押運紅糧二千石舊軍衣三萬五千套赴災區施賑云

音樂會改移會址

奉天諧和音樂團將於十九廿廿一三日假鐘樓南總商會會場舉行第四次音樂聯歡大會一節已誌本報茲聞商會方面因屆期舉行某項會議一時分配不開是以該音樂團決定另移會址仍假大東關基督教禮拜堂如期舉行云

教育會開討論大會
醜態百出卒無結果
會長制派與委員制派竟作衝鋒之戰

（本城特訊）奉天省教育會會長。本年已屆改選之期。不日即將投票選舉。事前各方人士對此會長一席深欲染指者。大有人在。而一般會員之爲本派首領擘援運動。實屬最爲激熱。截至日下。早已顯然分爲兩派。一派爲會長制派。一派爲委員制派。會長制派。引勢力以特殊自重舊。教育會會長以下五六人爲其首領。委員制派。引教員勢力以自重。東北大學教授及中學教員以下十數人爲其首領。會長制派。自度可得某方援助。鐵券在手。故欲由已往選舉規章。如願產出。委員制派。則謂舊有會長制。存在。則教育會。完全爲馮廣民一派所把持包辦。乃主張審查會章。改爲委員制。以符教育會立會本來宗旨。不容二三官僚從中把持。此項審查會章改爲委員制一案。業由委員制派。提出請求開會討論。當於十六日晚間在該會議場討論。因兩派爭執混亂。無結果而散。昨日（十七）晚間又由舊會長馮廣民主席。省署特派陳政務廳長前往監視。教育廳亦派員旁聽。開會之後。仍繼續討論會制改革問題。因舊會長馮廣民爲會長制派首領。彼亦甚欲連任教育會會長。委員制派以其不卽與自己一派會員有連絡。屆時袒護本派。藉謀勝利。乃於討論改革會制之際當即謂馮氏袒護本派。不容他派發言。實爲違法。在會長制派。則謂委員制派不聽主席指揮。目無主席實屬擾亂會中秩序。當取消其會員姿格。兩派會員。彼說此阻。此說彼阻。詞色俱厲。各不相下。甚至所出之言。極端刺耳。幾欲彼此動武。而在女會員等。尤爲疾呼不休嗣會員王卓然出。聲明完全中立。倘有袒護之心。自已則爲『忘八犢子』並建議謂會長制與委員制。無甚區別。不過委員制人數較多。倘使會長制多增一額。未始不可。須知教育會爲提倡教育機關。不容二三野心家。作爲陞官發財道路。且其人不能熱心教育。何苦霸佔此席將來可設評議部監督會務。選舉現任教育事業者爲會長。以一年爲限。而免把持糾紛之援。外國選舉教育會長。須擇其人對於教育素有幾許建設。經大家公認。始可勝任。絕無包辦選舉之理。爲講平等。女會員及外縣會員。亦可當選會長…云云（旁聽者鼓掌）王氏述畢。無人贊成。兩派依然爭執叫罵。陳政務廳長致詞勸解。仍歸無效。是時。乃聞『信口說話』『沒有人格』『亡國奴的根性未退』『死不要臉』某某號『某某某號』『主席我要說話』『你別說』『黔出來命。堅持到底』『主席有權你怎不說話』『主席不要多說』『我們從外縣來的。花了好多錢。今天不解決。誰賠償我們的店錢』『亂說話』『取消你會員姿格』『你取消不了』『混蛋』『取槍去』『本席有話』『主席未准你』『不要喊叫』『你管不了』『不行』種種怪聲。不一而足。馮主席發言未半則止。言出亦無人聽。各會員爭提建議。全場大譁。秩序極亂。女會員慷慨演說者有之。男會員侃侃建議者有之。其間本溪教育會會長發言謂。吾等遠道而來。寄居旅館。犧牲金錢。犧牲兒童光陰。特蒞斯會。參與選舉。孰知又出派別之爭。在場恣意叫罵。如以此爭逐會長。眛其天良。安有人格。倘再不有結果。只得宣告退席云云（旁觀者鼓掌）似此醜態百出。惡象環生。殆爲教育會中從來所未曾有。旋委員制派。以無結果。宣告暫行自動審察。但此項提案。抵死不能取消。明日再行討論。乃振鈴閉會無結果而散。觀全場會員。計屬於委員制一派者。其數約有五分之三。女會員幾乎全爲委員制派。氣象異常激烈。大有破釜沉舟之勢。究竟兩派爭執。勝負屬誰。不敢遽斷。恐將來至極不可解時。或將由官方强制執行指定會制。亦未可知。但委員制派。鞏固團結。百折不撓。必當再接再厲云。

綏遠鼠將軍
皮已陳於滬濱

今春二月間。綏遠隣拉齊城發生鼠戰。本報曾載其事。想讀者猶能憶及。現據上海報載消息謂。友人趙君南平。昨由綏遠歸。談及鼠戰事。據云。薩拉齊鄰近綏遠。士人大多畋獵爲生。是日發生鼠戰後。遠近傳聞。爲亘古未有之奇事。余（趙君自稱）正旅居於隣之東城。傳聞所及。不覺好奇心生。遂親往鼠戰區域參觀彼時天色尚早。將至南門。見鼠逾萬。大者如貓。小者亦較常鼠爲大。當地人之往觀者。亦逾集逾多。强指其大者爲將軍。小者爲小兵。彼此驚惶駭詫。攔禍患之將臨。旋有獵者數人。謂其中悉爲上好灰鼠。色青毛厚。足合製裘之用。於是互相翻檢。爭擇其所謂將軍者而取之備製袍褂之用。漏聞是項鼠將軍。已爲上海某皮貨局捷足先得。完全收買。聞該皮貨局已陳列櫥窗內歡迎各界前往參觀。誠皮貨業中之趣史也。

王軍長公畢回防

東北陸軍第十軍長王樹常前因辦理重要軍政並報告防務請領軍需各項事宜特行來省面謁當局陳商辦理茲者該軍長將事辦理就緒故於月之十七日由奉搭車回防云

陳司令委任所長

東北憲兵陳興亞司令頃以錦縣分所長梅因有高就辭差遺席職責甚重不便久懸故特委周壽喜氏接充現在該氏去首途去錦矣

航空處又一慘劇
飛機觸電已燒失
駕駛員或恐犧牲

大東邊門外東北航空處駕駛員張景芳以本日（十八）天氣晴明正宜御風演習駕駛之術當於八時許乘布拉克式飛機凌空演習不意降陸之際誤觸場外電線之上當將張氏摔於地上登時氣絕機體觸於電燈高壓粗線之上雖撞斷四根立時降下但觸電起火亦即同時燒失場中同人急往救護惟張氏因自高跌下早已不省人事視其狀況實難重生罔不爲之落淚聞張氏年廿許平日駕駛術頗精不意此種機體者陸前端過重正爲電線所阻致演成莫大慘劇誠可哀也

教所長因公晉省

西安縣教育所所長王晉之因日前奉劉教育廳長電召來奉磋商某項教務故特於昨十七日奉海車來省當即晉謁劉廳長云

擬設八道江縣治

翟文選省長案查臨江之八道江距縣較遠行政設施諸多不便擬於八道江設縣以便治理於十六日分行知照東邊道財政廳會同辦理具報並聞其手續先委設治員試辦半年後方正式委知事立縣云

吳師長公畢返江

駐江省東北陸軍第十八師師長吳泰來氏前爲禀陳防務及其他要公特行來奉晉謁三省保安張總司令稟陳一切現已公竣遂於月之十八日乘南滿早車去四平街轉道返江省防地云

稅務員定期口試

稅務講習所報名各生前已入場考試錄取二百零七名已誌報端而財政廳長遂又通令錄取各生准於十八日上午八時齊赴教育會會場依次口試云

編輯拾遺

議員回海

海城省議員李象庚汲紹宗車連明唐沐仁四氏前因省議會定十月十五日召集二次常會特行先後晉省參與茲聞會議閉幕故於日昨十七日聯袂回海云

行路被搶

皇姑屯老邊道口處於月之十七日下午四時有省西于洪屯村富戶王長明者手持奉大洋票五千元行到該處被一年卅餘歲胡匪天津口音手持八音槍威嚇將錢搶去即逃遁無蹤及報告軍警趕到匪人早已杳如黃鶴矣

選舉會長

奉天書曲研究會成立已經數年茲該會因會長在任三年期滿例應另選以示公允是以經各會員擬定今（十八日）請警察及市政所監視另選會長云

冒充遊衛

東北憲兵司令部偵探胡某於日前在小西關第一眞光電影院內捕獲洋車夫冒充軍人之劉維芬及在小北門裡美光電影院內捕獲冒充軍人之孟子卿孫振東者三名帶部訊供冒充軍人不諱遂於月之十七日派憲兵二名押該犯等遊街示衆三日以資作前車之鑑云

請砲防匪

頃得確息當局接到營口練軍營長李振福來電詳稱因境內迭起胡匪擾亂治安而軍隊雖足分佈然大砲尚付缺如應請領大砲五尊砲彈三百餘粒大槍甚多聞已准如所請飭令兵工廠照數發給以資防匪云

秫米缺乏

城關糧米店各色糧米任意抬價自商務會平抑糧價而後各糧商團結一體有米不賣務一般住戶每日攜錢購買秫米僅能購得一二升豈秫米缺乏而好商有意厄人云

派員查案

教育廳長王鐵珊現據海龍縣三城鎮公民李德宣等呈控該鎮女子小學校長扣留薪水任用私人貽害學務請求派員詳查聞已派省視學前往調查以便撤換云

淫婦毒夫

小東門外住有蘇某者性既渾厚貌亦不揚致失其妻之所歡遂別有所好一年有餘終嫌蘇害眼月之十三日蘇某之妻遂用紅礬多許藏之飯碗內蘇某食後晚間既而斃命淫婦固樂得自由逐其所欲突然而飲恨九泉之怨鬼將何以爲情

張司令赴新查防

皇姑屯至滿帮子警備司令張九卿雙十節來奉參與軍事會議已有多日茲因防務緊要不可久離職守遂於日昨稟辭赴新民滿帮子視查防軍云

派員南下消息

頃得軍界消息張總司令現因關於重要問題應向蔣介石接洽辦理以資進行刻聞擬派秘書處長鄭鳴芝爲代表以便磋商一俟摒擋即行由奉南下云

禁煙局善後辦法

奉天禁烟善後局楊顯青局長對於善後之事純抱一速即解散之意如各縣之烟政能一一速即結束其該局之事務即擬於本年底結束云

警廳新委二署長

警察廳長白銘鎮茲以南關三署署長齊殿謝及北關五署署長鄭秀忱二氏因另有高就去職遺缺不可久懸故於昨（十六日）札委本廳李秘書爲三署署長郭庶務爲第五署署長云

批示

◎保安總司令部（十七日）

▲李福堂　呈爲選舉舞弊貪婪營私懇請依法懲處以儆奸邪而肅選政由批候咨行省署併案查核辦理

▲佟恩惠　呈留伊子谏長佟賓如陣亡郵金由批仰候瀋陽縣查明呈覆再行核奪

▲辛德潤　呈請購案遺產海城電燈廠由批該商應允現在所有機件物品點收

◎省長公署（十七日）

▲李江等　呈爲越界橫行苛斂肥己請查究由批仰遼源縣知事併案迅速轉送法廳

▲王捷三　呈爲祖庇區長濫押村長請迅查辦以免勾合蒙混由批仍仰該局秉公核辦

▲李志豐　呈爲蘇明還控謀刁控請令縣查辦以明是非由批仰該縣併案查明勿得徇延

▲韓李氏　呈爲先毆後毒致斃人命懇予從嚴根究由批仰高等檢察廳公查明核辦

◎高等審判廳（十六日）

▲劉葛氏　呈與劉萬金因離婚涉訟上訴由批月之十六日開庭審理

◎清丈局（十六日）

▲王慶平　呈爲價買官放非地法廳謬誤判沒由批應即聽候依法訊判所請不准

◎實業廳（十五日）

▲王文忠　呈爲報銷稻田免納水利由批仰候令行開原水利分局切實查勘具覆到廳核奪

◎財政廳（十五日）

▲趙洪鳴　呈爲區長姚清泉斂財受賄重利剝民請查辦由批仰遼源縣知事查明呈奪

▲繆裕桐　呈爲連年淸賦苦累無期請飭縣停止由批淸原縣知事遵照前令辦理

◎市政公所（十七日）

▲慶毓成　呈爲請領建築證由批無礙交通應予照准仰即來所領證

冠蓋往來

▲鄒作華（砲兵司令）十八日早去榆關

▲張廷樞（第廿師長）十八日早去榆關

▲寶連芳（第一軍長）十七日由關來奉

▲關寶祥（第十五軍參謀）十七日由關來奉

膠濟鐵路
車輛之移動

濟南訊云。關於膠濟鐵路局車輛之移動。據最近之報告如左。

▲本路車輛在他路之數　貨車三百十四輛　客車廿一輛。車頭五輛。

▲他路車輛在本路之數　貨車三百五十六輛。客車十七輛。

▲本路現在之車輛數　貨車千七百廿一輛。客車二百十三輛。車頭百零三輛。

前數與該路原有車輛數目相較。貨車雖增加四十二輛。而客車則減少四輛車頭。亦減少五輛。

胡若愚離津

天津電。張學良所派之駐京辦公處長胡若愚，本定於五日動身南下嗣因諸事摒擋未妥。直至前日（八日）午後始由海道啓程南下云。

河北剿匪

北平訊云。閻錫山現以戰事結束亟應肅清河北匪患。以蘇民困。昨已發電調撥軍隊統歸商震指揮布置原電如下。天津商總指揮。現値戰事已告結束。應以全力剿匪。茲將暫編第一第二第三第八各師。及駐平第六師並由平津兩警備司令部各抽調衛戍部隊一師。統歸該司令指揮。着即分區妥爲布置。務期迅速肅清匪患。以蘇民困。並將辦理情形。隨時具報。除分別電令各該師長司令遵照外。仰即遵照辦理云。

范熙績赴北平

北平訊云。三十七軍軍長范熙績已定十四日由前方返平。所部軍隊均已集中寶河蘆台一帶。至范氏此來任務。據聞因所部給養缺乏。特向平中各當局商洽辦法。並另電陳調元。要求將所部調回安徽休養訓練陳據電後。準備來平商決一切。何成濬今日接范來電。報告行止。錄如次。急。北平何總參議雪竹兄勳鑒。業佳電奉悉。本日唐山閱兵典禮。已舉行完畢。各界參觀者數萬人。甚盛事也。弟定明日赴蘆台一帶。佈置防務。定十四日晨來平。把晤匪遙。諸容面敘。弟范熙績叩蒸。（十日）。

行市　十八日

各地金融市

倫敦銀塊		二六片一六分二
紐約銀塊		五八仙八分一
美國棉花		一圓〇（漲）
上海東匯	賣	七三兩〇分〇
	買	七一兩一六分五
上海美匯	賣	六四弗八分一
	買	六四弗四分一
上海英匯	賣	二先七片一六分二
	買	二先七片四分三〇〇
上海標金	午前開行	三五二兩五〇
	又下市	三五四兩五〇
	午後開行	……
大連匯申		七一兩八五
大連匯煙台		七〇兩三〇
營口匯上海		三四九〇兩〇
爐銀對奉票現行		五三九元〇
金票對爐銀現行		二兩五五
鈔票對爐銀現行		二兩五一〇

奉天取引所

●金票對奉票（十月廿八日兜）

	午前	午後
開行	二五二九、〇〇	二五三一、〇〇
下市	二五二九、〇〇	……
大價	二五四〇、〇〇	……
小價	二五二六、〇〇	……
妥數	三三八萬七千	……
現行	二五三〇、〇〇	……

大連取引所

●鈔票對金票

	午前	午後
近卯開	九九七、五〇	九九四、〇〇
又下市	九九四、〇〇	……
遠卯開	……	……
又下市	……	……
妥數	二二五萬	……
現行	九九八、〇〇	九九六、〇〇

●大豆（鈔票、百斤妥市）

	午前（開行）	午後（開行）
現帶袋	六、四四	六、四三
不帶袋	……	……
十月底	六、三五	六、三六
十一月底	六、〇三	六、〇六
十二月底	五、九三	五、九五
一月底	五、九三	五、九五
二月底	五、九五	五、九八

●豆餅（鈔票、壹枚妥市）

	午前（開行）	午後（開行）
現行	一、九九〇	……
十一月半	一、九四〇	一、九四〇
十二月半	一、九一〇	一、九二〇
一月半	一、九一〇	……
二月半	……	……
三月半	……	……

●豆油（鈔票、壹箱妥市）

	午前（開行）	午後（開行）
現行	一八、一〇	……
十一月半	一七、七五	……
三月半	……	……

●高粱（鈔票、百斤妥市）

	午前（開行）	午後（開行）
現行	三、三三	三、二九
十月底	三、二五	三、二九
十一月底	三、三〇	三、三四
十二月底	三、三一	三、三五
一月底	三、三四	三、四〇
二月底	三、四三	三、四七

開原取引所

●金票對奉票

	午前	午後
近卯開	二五三三、〇〇	二五三〇、〇〇
又下市	二五二三、〇〇	……
遠卯開	二五四〇、〇〇	二五三八、〇〇
又下市	二五三八、〇〇	……
妥數	三四萬七千	……
現行	二五二五、〇〇	二五二五、〇〇

●鈔票對奉票

	午前	午後
近卯開	……	……
又下市	……	……
遠卯開	……	……
又下市	……	……
妥數	……	……
現行	二五二〇、〇〇	二五一七、五〇

●大豆（奉票、壹斗妥市）

	午前（開行）	午後（開行）
十一月半	四二、〇〇	四三、一〇
十二月半	四三、一〇	四五、六〇

●高粱（同上）

	午前（開行）	午後（開行）
十一月半	……	……
十二月半	……	……

公主嶺取引所

●大豆（奉票、壹斗妥市）

	午前（開行）	午後（開行）
十一月半	四九、一〇	……
十二月半	五二、四〇	五三、三〇
一月半	……	……

●高粱（同上）

	午前（開行）	午後（開行）
十一月半	……	……
十二月半	……	……
一月半	……	……

長春取引所

●大豆（鈔票、壹石妥市）

	午前（開行）	午後（開行）
十月半	……	……
十一月半	……	……
十二月半	……	……

●高粱（同上）

	午前（開行）	午後（開行）
十一月半	八、六〇	……
十二月半	……	……
一月半	八、七七	……

●金票對官帖　一六八、〇

哈爾濱交易所

●大豆（哈大洋、壹甫特妥市）

	午前（開行）	午後（開行）
十月半	一、六三〇	一、六三〇
十一月半	一、五七〇	一、六六五
十二月半	一、五七五	一、五六〇

●小麥（同上）

	午前（開行）	午後（開行）
十月半	一、七六〇	一、七七〇
十一月半	一、八〇〇	一、八〇五
十二月半	一、八〇〇	一、八〇五

●哈大洋對金票　七二、九五

大阪期綿綫行（金票、壹梱妥市）

	午前（開行）	午後（開行）
十月底	二四七、〇〇	二四六、八〇
十一月底	二四七、四〇	二四七、六〇
十二月底	二四六、二〇	二四六、四〇
一月底	二四四、九〇	二四五、二〇
二月底	二四三、四〇	二四三、六〇
三月底	二四二、九〇	二四二、七〇
四月底	二四二、七〇	二四三、〇〇

大阪綿布綫現行（金票、壹疋妥市）

龍C（布）	八、二三
軍人（布）	九、八五
双童（布）	六、三五
白羊（布）	三、〇五
鵜鳥（布）	八、一五
（三百斤妥市）扇面（綫）	二四〇、〇〇
福助（綫）	二四八、〇〇

奉天糧行市

大豆	四〇、〇〇	稻子	三六、〇〇
豆餅	五一、〇〇	大麥	二一、〇〇
豆油	四八、〇〇	小麥	四四、〇〇
白小豆	四七、〇〇	高粮	二五、〇〇
紅小豆	五一、〇〇	包米	二八、〇〇
花小豆	四九、〇〇	精米	七五、〇〇
吉豆	五二、〇〇	元米	五九、〇〇
合豆	二七、〇〇	小米	四一、〇〇
青豆	六〇、〇〇	江米	六八、〇〇
蔴豆	三九、〇〇	勝米	三八、〇〇
豌豆	三七、〇〇	稻米	九二、〇〇
稗子	二五、〇〇	粱米	……
谷子	二三、〇〇	秫米	二九、〇〇
黏子	一四、〇〇	芝麻	六八、〇〇
糜子	……		

奉天金銀行

小銀元每元換小洋票	三三、八〇
現大洋每元換小洋票	二五、一〇
天津中交票換小洋	二五、一〇
哈爾濱現洋票換小洋	一八、四〇
金票每元換小洋票	二五、〇四
鈔票換每元小洋票	二五、〇三

恭頌十八旅十九團一營營長趙奎榮之德政　拉林入夏以來胡匪

地方通信

▲長春▼

于佐美赴哈會議

東滿爲三鐵將在哈爾濱織開聯合會議其概要已誌昨報茲聞滿鐵鐵道部長宇佐美寬爾偕同課長伊澤道雄氏於十五日午後八時二十分抵長稍事休息旋搭一時四十分東鐵北上列車赴哈參與三路比率協定會議云

禁外商收買雜糧

高粱刈盡小麥登塲中外商人大肆活動松花江上下游客商雲集絡繹載途省署以外商潛至內地自由收買殊與外人不能在內自由營業之旨不合當即通令各該縣對於外人入境之護照嚴爲取締以重國法云

組織職工會近訊

本埠資本家嘗爲勞貲與勞働界發生衝突鬧至釀成罷工業之風潮屆時除仰賴警察彈壓外直無補救良策商務會長曾爲調和職工界與資本家之情感優待職工增進効率起見呈請吉林實業廳准予組織職工會在案茲聞實業廳已批准若手草擬職工組織大綱擇期成立云▲長二

日華學校旅行

本埠日華學校長因時值三秋天高氣爽正兒童旅行之時遂於昨十六號上午九時率全體向中國車站旅行以重體育外觀整齊絕不紊亂足見平日教訓完善頗爲各界所歡迎各生於下午三句半鐘回校云

商務會開會內容

現因各埠俱有減稅之說以致本埠營業蕭條陷於死地激起各商家分撒傳單固團體而便抗稅商務會會長有見於此恐擾亂秩序有碍治安遂於十六日上午十二時在商會大開會議到塲董事六十餘人經董事議妥于十七日上午七時由商會包僱火車全體赴吉林向財政廳交涉云

▲哈爾濱▼

運動員由奉返哈

東省特別區中學校計七校應奉天馮庸大學之約加入聯合運動者有百名運動員於十月二號赴奉該會於十三日閉會哈埠各校計列第二名於十四日返哈張長官甚爲榮幸於十四日上午開會歡迎以示敬意云▲

電業公司新消息

電業公司總辦李鐵珊因公赴吉現已事畢於十四日返哈該司新購電車十輛爲時一年定本月底由海參崴運送哈埠預算到後當添車掌司機各二十名又該公司職員以十月十號爲通車一周紀念因此酌是情形加薪級以資鼓勵云▲

軍警界籌備冬防

濱江鎮守使署與道裡外兩警察機關以哈埠近日不時發生搶案轉瞬冬防若不趁早設防於治安大有影響故日前在鎮署招集地方各法團等會議爲冬防以保安寧云▲

航務局頗獲巨利

東北航務局自改組一切從儉現到封江結凍之期撥確息除公費外純獲實利大洋四百五十萬元聞其支配方法以四成五歸奉大最高當局公以二成五作紅利餘者作來年擴充營業之需云▲

▲黑龍江▼

呼倫感謝張鎮守

呼倫貝爾前鎮守使衆騎兵十七旅旅長張明九原與興東鎮守使張殿九對調無奈張鎮守無意仕進堅辭不就現在省城私邸與一般名流叙舊話新消磨歲月日前呼倫貝爾商民各界舉代表數人恭送區額萬民衣傘來省頌已往之德政祝今後之幸福亦足徵遺愛在民之深且厚也

衛兵因強搶正法

黑龍江省會警察廳昨由看守所提出省署衛兵二名綁赴刑塲槍決示衆聞該兵因在昂昂溪搶劫人民之衣物來省後在破爛市變賣被事主尾追復往報警訊究直認強搶不諱故請准上峯正法云

▲安東▼

徐主任請設電燈

本埠市內電燈前經官商會議設立籌備處擬籌集股本定期成立遂在商會設立籌備處派委專員辦理其事嗣因成立年餘未收成效即行停止日昨有市立講演所主任徐堯廷以市內電燈在外人營業之下不但經濟被佔且動輒製肘我埠自設電燈不可稍緩特陳利害呈請道署准予早日籌設電燈以期挽回利權能否邀允尚未批示云

保安隊勦匪回防

本埠警甲所保安隊一派駐東坎子防該隊出發勦匪近已數月現因鳳安邊界胡匪肅清於日昨全隊返安仍駐東坎子防所担任保護監獄責任云

警察廳添委職員

安東警察廳現因公務繁冗廳員不足爲理於日昨委任劉其昌爲辦事員丁文恭爲督察員均奉到委任視事云

警察廳考補巡長

安東警察廳近因內外勤巡長缺額三名於日昨招集一等警二十名到廳筆試口試檢閱成績結果當取張德山爲警衛隊巡長傳文海爲三等巡長周長榮爲內勤巡長即日分派各署除充差云

日商會所改名稱

本埠附屬地日本商業會議所近爲加入工業起見擬改稱僞安東商工會議所於日前呈請關東廳核示昨日接到回文准予改稱當即換牌懸掛云

服毒遇救

本埠石廟街住戶邵盛先之妻徐氏因細故與夫口角於日昨晨間私吞鴉片冀了殘生幸被其夫發覺當即抬往醫院灌救得慶更生

是否被害

本埠于家溝住戶馬明宴年逾大命性好冶游近與附屬地周某之妻有染日往過從晚必回家日前馬某出外二晝夜未歸其子甚不放心前往尋找在城隍廟附近鐵道傍發見其父屍首疑被周某所害當赴日警所報告傳周某及其妻到所訊究不悉如何了結

落水遇救

本埠東坎子臨江路有一河口搭有浮橋以便行人通過昨有木把二人各携棉花布疋經過該橋適値潮漲橋不平穩該木把行又倉卒稍一失愼二人一併落水已將滅頂幸經橋傍船夥入水撈出未登鬼籙云

僱員難考

本埠道尹公署前因僱員人少不敷繕寫特出示招考僱員三名於十月十五日考試是日前來應試者十餘人考試結果楷字不端正皆未錄取今日又出佈告續行招考僱員定於二十二日考試不知此次能否錄取於此可見寫好字之人材缺乏矣

▲大連▼

警署開幹部會議

大連警察署爲協議御大典奉祝紀念事宜高山署長將於十六日午后一時在署會議室招開幹部會議議決主要事項如下一閉鎖警友俱樂部與球塲暫作司法刑事室一關於勵行取締請會官一取締營業之統一計案營業檢法所登録之業態可否使有一定云

兩公會開協議會

日本昭和天皇登極大典爲期已近故各關係方面對於屆時祝賀之事大爲忙碌而華商代表之兩公議會關於舉行祝賀事宜定於月之十七日在小崗子公議會協議慶祝辦法幷向各商發出通告云

三署演習成績佳

貔子窩民政支署普蘭店民政支署大連水上警察署聯合舉行海上演習於十月十二日以長山列島爲中心至十六日畢事成績良好即行解散各歸本署云

三谷檢查官榮陞

大連地方法院檢查局三谷檢查官轉陞大阪地方裁判所該氏擬乘十九日出帆之哈爾濱丸携眷赴任云▲

周宅辦喪

西崗子順興鐵工廠主人周文貴日前不幸落水慘斃等情已誌本報周家得此噩耗後因屍體不明遂僱有漁船多隻沿海搜索至今尚未發現近經朱子樵及王督辦等鑒於此事不宜久擱須早若手辦理於十六日午前在小崗子公議會與龐曾長等磋商結果決定從事辦理喪事並聞周家爲順从死者之素願起見凡事均出善道而行如在追悼期間決定不動屠殺至于奠儀亦不收受帳額等項欲送挽聯者僅以布的爲限如有餘資則創設平民學校以慰死者藉作將來之模範云▲

以德報怨

有宋鳳山者河北寗津縣人現住市內長安街因其鄉人王振榮經商失敗求宋援助宋見王誼屬鄉親又兼知友一時無處安身遂留於家中樓食視同手足王亦甚殷勤詎意昨日宋因事外出王硬將宋之髮妻及宋之岳母妻妹等拐其全家所有財物席捲一空及宋歸來見此情形知被王騙拐遂即報告警署請懇搜查如王振榮者眞是以德報怨矣

施療成績

日本赤十字社大連支部例年對於大連民政署管內會屯地方人民施行地方巡迴治療本年度爲秋季第三回之施療自九月八日起至十月八日止二十七日間診治二千六百六十人費用價六百六十餘元所得成績甚爲良好

▲海城▼

孫知事限期叙稿

行政公署呈發文電稿件向不按時日難免無貽悞之虞今孫監督對於此項案件分別限期呈發遇有特別事件勿分是否辦公時間亦得繕具清楚倘有遲悞各員負記過扣薪文電叙稿緊要者不逾一日次要者不逾二日普通者不逾五日各科似此整頓行見案無留牘人乏冗員咸謂孫知事刷新庶政誰曰不宜

命盜案逕呈縣署

縣境各該管警官轄界內發生命盜案件向皆由警所轉到縣既延時日復少鄭重且貽悞緝捕之機孫縣長有鑒及特頒訓令俟後凡遇此等案件該管警官必須親身勘驗繕具勘單逕行呈縣再一面分報警所庶便指示機宜不日施行云

寫眞說明

慶都國慶紀念

(上)女子慶祝隊游街

(下)考試一般人智識

招集各區長會議

行政監督孫斗南下車伊始關於行政方面積極整頓以便更新定於廿三號招集各區區長來城開會討論地方興革事宜恐屆時有悞特函相請務爲期先來署以便參會云

▲太平山▼

雨雪交加

本鎮自入秋以來天氣和暖禾稼成熟一般農人甚行忙碌詎意日昨天氣驟變先之以風繼之以雨後又下雪雪泥又雨道路泥濘一般貧苦農人無法工作鮮不叫苦云

破天荒之狗收容所

上海消息。都市之中。野狗滿街走。確是一害。常州在捉狗聲中。組織一個狗收容所。可謂創見。因據友人之報告。爲文如次。以供閱者。

成立之經過 今春該邑某紳之子。於午後放學回來爲瘋狗所嚙。卽悸驚成疾。遂入卽嚙。時作猖狺之吠腹中竟成團。東營西突。居床則不能安。使之伏地。則匍伏而行。作搖尾乞食狀。未久卽亡。某祇此愛子。遽爲野狗所傷。河東之痛。倍增慨憤。因向警願出洋六百元。在邑創設野狗收容所。爲桑梓除患。爲地方造福。時適李冷來長該邑之公安局。李冷有潔癖。亦嫉狗如仇。來邑之後。見街頭巷口。野狗成隊。遂矢除野狗。但奉委專員。一時無從着手。爲狗嚙傷指趾有之。驚悸不起有之。乃一班放生寺之告化大爺。竟大走紅運。將狗捉住。按頭查驗。奉委職員。在旁監視。調查所得瘋狗有十分之七。此種瘋狗。身有毒菌。足爲傳染之媒介。更有一種狗。瘋雖僅十分之一。而逢人輒噬。且難醫治。遺害最甚。故卽會同市政局林代局長令委于謹懷爲野狗收容所主任。籌備進行。並悉杭州放生寺。亦設有野狗收容所。故卽派于主任前往調查管理等一切事宜。返常後卽籌備進行。於是日乃告正式成立。李局長以此係地方創舉。故於北寺中特開成立大會。以示隆重。關心社會者。是日無弗絡續蒞臨。演說狗之爲害於市政。保李局長演說。頗爲暢曉。

建築及內部 該所設於城北放生寺迤西閑曠空園內。共分三處。一爲雄狗收容所。在北粥廠外。計披屋二間門東有門二重。第一重木板門。第二重鐵栅門。四面圍牆。高約丈許。披屋前。另有寬大天井一方。爲野狗天晴及陰雨棲息之所。在北粥園內靠西。計披屋三間。門北向。推披狗西向。亦有一天井。其三爲小狗收容所。在雌狗收容所之西。計披屋一間開東向。三收所約共可納大小野狗一千餘。頭凡狗於未進所之前。有專員審別雌雄。甚爲嚴格。蓋以防狗慾動也。且雌雄既經隔絕。自弗再致生出小狗。而狗子狗孫蕃殖無窮也。

良醫活人

本鎮義和花店寓有王璜係奉天鐵嶺新台人品學兼優素通醫術又在西科醫學卒業秉性仁慈凡貧窮患病一律施治分文不取日昨有張財之兄張某患病三月有奇不省人事經王君一藥即行起床竟能動作良醫活人不誠然哉

▲鳳城▼

師校生換新制服

省立第二師範學校前奉教育廳函令改換學生制服該校當即遵令照辦現在所做之制服已完全做妥日昨該校高訓育主任將制服分發與各級學生一體換新而壯外觀云

二師校定期旅行

秋高氣爽露白菊黃正學子旅行時也日昨省立第二師範學校議定於月之十七日赴安東旅行藉覽山川之名勝而暢胸懷該校訓育主任高介甫已令各級學生事先預備旅行用品以免臨時忙亂云

孫區官撤銷岡樓

警察第一區區官孫蔭昌作事認眞絲毫不苟久爲各界所稱頌該區官日昨特出佈告查本區街市所設岡樓曆有年風雨剝蝕拼塌不堪既不足禦防風雨又有礙於觀瞻現擬由本區分設派出所三處費淸邏線分担勤務以收守望相助之效原設岡樓已不適用一律撤銷惟恐商民人等發生悞會合

先佈告仰即一體週知

▲八面城▼

縣視學下鄉視察

孫視學視查鄉學縣視學孫東藩自蒞任以來對於學務異常注目日昨該視學自赴城東大小偎及騐屯村乙帶調查各校教員對於學生之管理教授是否認眞以資整頓云

沿街水溝宜保護

本鎮街道兩旁水溝完全以磚及洋灰砌成工程浩大耗欵頗多歷年由商務會負責看管惟日久疏忽乃中國人之通病近來如赴北站道上因發糧車多車夫任便軋壓致將水溝兩旁之磚多有壓堆者雨水連綿勢必重修丁此物力維艱之時寗如看管於先勿待重修於後既省經費又保路政望負責者加之意乎

▲桓仁▼

職業校學生旅行

時值九秋氣爽天高各校正宜旅行之際職業學校校長張宏業有見及此於月之十三號長職教員數人率領全校學生整隊出發旅行南區一面城閒今夜宿於區立高等小學校明日再遊灣灣川一帶藉收植物種子而採標本即行返校云

▲西安▼

李區長辭職未果

西安縣署前據第四區區長李芳辰呈稱因該區長兼任縣署田賦稅處監徵主任之差碍難兼顧懇祈選要公請辭去第四區區長之職等因在案曾誌本報張理棠監督以李區長任差以來將及二載辦理各種事務甚爲平妥若任其辭去區長之差再行遴選人員接充殊費週折頃將李區長之辭意打銷仍飭代區長職務云

委任種樹修道員

西安縣張理棠監督以時屆深秋農事將竣而各區村人民對於種樹修道事宜實行各區村副以及警察人員督飭各民戶實行種樹修道者固不乏人其因循遲延者亦所在皆是張監督因注重種樹修道起見於十月十五日起特委任張殿會等人爲催促種樹修道委員以專責成云

▲綏中▼

楊所長查視學校

本縣教育公所所長楊佑文任職以來力加整頓對於內部現已就緒特於日昨月之十四日躬往前所前衛一帶視查縣立區立各校以資指導進行諒三二日內即可返所云

▲黑山縣▼

派員購警甲服裝

本邑警甲所長楊麟撫蒞任甫經二月對於內外力圖整理警甲服裝一項尤特別注意現値秋去冬來天氣寒冷若非更換冬季警服何以禦寒特於日昨派員赴省購辦諒本日即可運到更換以壯觀瞻云

教練所學行畢業

本邑警察教練所主任崔傑三因第十三班學生所授課程均已告終擬於十月十六日舉行考試每日四堂約二十日試畢舉行畢業典禮並聞擬將前列三名擢升巡官以示鼓勵云

楊所長知人善任

本邑警甲所長楊麟撫因有要公於十六日晉省警所內外事宜暫委行政股員巴趾祥代理巴君品學兼優老誠可靠素有精勤之名此番代理所長職務楊所長可爲知人善任云

教所開批評大會

黑山教育所長王日宣以教法日新必須研究以求進步特於上月招集各校長會議首由興城各校抽暇參觀藉資改進即以參觀者備批評錄定於十日開批評大會並令參觀者將完畢即印刷成帙分發各校以備研究而求進步云

▲松山鎮▼

齊監督注意禁煙

錦縣監督齊國鎮對於禁煙非常嚴厲維則早有佈告猶恐煙店陽奉陰違暗中開燈特於十五日派偵緝隊長張潑民協同偵緝員按戶檢查不稍情隱

二七團軍規嚴肅

駐錦縣西關及新舊街吉軍步兵廿七團二營兵士金某昨向順記茶館借一磁瓶上街沽酒意在回營聚衆而飲正欲携酒歸回適爲該連長所見問其磁瓶是買是借內裝何物該兵具實以告大觸連長之怒除令將酒潑地外即令將磁瓶送回並當面語誠咱軍人服從軍部命令不准在商號借物或賒欠等語彼時傍觀多人均謂該團軍規嚴肅云

軋傷車夫

本鎮南部回子溝村住戶趙某素業農與同村高姓趕車昨十六日拉秋因路途泥濘牲畜力盡趙某從傍而推忽轄騾驚逸致將趙車夫腿部軋傷雖未折骨而傷勢頗重現已抬往城內醫治云

修理警所

錦縣警甲所長潘景珍日前通令警甲各區所擬於十八日按所檢驗已誌昨報該各區所奉令後即時修葺並將所內表糊一新刻正在大事修理云

現洋日多

錦縣街市以及本鎮各舖商近一月間現洋津票流通市面日見增多查其原因係第五方面之吉軍放餉均給現數兵士化費以現合票是以見多云

▲興城▼

知事撤差說誤傳

興城縣知事黃世芳雖有被控行查情事並無撤差委李某接充之明文本報前載黃知事被撤說係興京縣知事黃某被撤遺缺省委李某接充前日財政廳向興京縣去公文一件內有黃卸任經手某種欵項應交李新任接辦等因該廳誤將興京寫作興城郵局即按封皮所寫者郵到興城前興京縣前任知事恰亦姓黃故有興城黃知事被撤之喧傳究其實在確係公文面筆誤本邑黃知事並未被撤亟應更正以昭核實云

八四團揷旗招兵

奉軍第十五師八十四團因缺額甚多特派連附一名中士一名來興招募寓於北街公和旅館在該店門外貼有紅紙長條上書八十四團招兵報名處並在門旁揷有招募新兵之小旗以作招兵幌子云

令禁送牌匾旗傘

奉天省長翟文選頃因各縣知事每於更換時地方機關各首領對於去任之縣知事往往有送牌匾旗傘等物者揆諸公理實屬非是故通令各縣嗣後不准再有饋送各物情事若悞縣知事者以將此種禁令佈告週知仍然私相授受一經查明嚴懲不貸云

趙所長因公赴省

奉天教育會開會改選本邑在會者共四十餘名皆欲推選省會副議長李孟興爲教育會長惟因道途遙遠碍難均到故舉趙毀三所長爲代表該所長於十五日赴省云

運土折足

本邑第三區區官部某因有公務赴省辦理於十四日請准短假乘百零一大快車晉省行過錦縣車站時忽有查車者三四人在部區官所携之皮包內搜出烟土一百餘兩即欲沒收惟部區官對於運土各種手續毫不缺欠雖有沒收之心實無藉口之詞但各查車者因見部區官之土乾而且好實不多覯始則稍羨不已垂涎三尺繼而具謀害之心愛即交頭接耳好計擬成遂揉稱二等車內有錦西警甲所長言欲與足下(指部某言)面談聯防各事宜希即前往部區官聞悉此言信以爲眞即隨查車者向二等車行詎料行至車外(兩車銜接之間)偶未隄防被查車者推至車下車係上坡開駛不快得未殞命僅折一腿嗣經行路者報告路警始將部區官抬回錦縣送至醫院治療至其所携之烟土已被查車者按照查驗章程沒收充公矣所聞如斯是否屬實容訪再誌

▲通江口▼

分送印花

紙烟爲奢侈品故寓禁於徵昨十四稅局巡查孫齊杜三人持有印花按各烟商分送以資貼用而免偷漏按章核算毫不勒索云

煙賭難禁

烟賭之害禍國殃民盡人所知區官施重五有鑒及此屬欲根本掃除無如禁者自禁而嗜者自嗜言之諄諄聽之藐藐該區官雖禁烟賭吾恐亦難肅淸云

藥舖增多

本埠中西藥局向有五六家自春徂秋又行增添中醫務開新西醫周治南胡守爲楊雨時足徵街面興隆云

電催檢驗

埠東白蓮泡後李寶祥之地發現無名男屍一具經區官報告邑署分庭迄今五六日亦未來驗十六日據村長云同區區官與分庭會驗示檢驗則以免晝夜看護爲難究竟如何身亡俟驗竣再行訪誌

艙長易人

水警第四分局長柳紹勳以該局艙長薛守官有瀆職等情遂撤差遺缺以該局稽查馬貴陞升充十六日聞已奉到總局委實任行任事云

塲圍失火

十五日夜半河西小六家子崔萬順塲院堆存未打之糧計四十餘天之駐防突起大火待更夫及該家知曉火勢猛烈盡付一炬據聞係被伙人所放云

▲彰武縣▼

憲兵中隊將赴江

東北憲兵司令陳興亞現奉總部令將東北憲兵改編爲六大隊分發三省以維軍紀而重治安頃聞第六大隊第二十中隊調歸江省少校中隊長王英才久歷戎行精明強幹日內當隨萬司令赴江云

▲五常縣▼

派員催徵

五常縣境大租共十八萬餘垧由春開徵至秋以來納者不過入半經監督王者與日昨派員赴各區催封倘再拖欠傳押不貸云

打回人票

日昨報載東街張葉舖掌櫃的兒子被胡匪七名在北門外綁去日昨該匪割下耳朵僱人送至張家催欵抽贖不料月之九日被榆樹縣双窩舖保衛隊與該匪接仗將票打下十三日送來經張某賞給士兵吉錢貳萬八仟吊以充謝金云

▲開魯▼

新縣長不日蒞開

前任縣知事唐吉彬蒞開已將三載政績斐然治地方與情尤爲上峯嘉許茲因事辭已蒙批准繼任者爲蓋開君屢膺民社治績卓著據政界消息現已載鶴携理由熱來開是以紳商學各界均預備往南門外恭迎以表歡迎云

▲遂陽▼

調查韓僑

本邑警察所查九月份韓僑戶口表業經調查呈報在案十月份韓僑亦應從速調查以重戶籍特於日昨飭各區官着手調查云遂

懸賞尋豬

本邑東街住戶李有材日前丟失肥豬一口約重二百斤之譜遍尋無著特懸賞格找尋有爲尋獲者酬奉小洋六十元云

尋死未遂

本邑東街住戶王某因夫婦口角於日昨竟私吞阿片覓死幸經同屋住戶白某偵知僱人抬赴醫院療愈未致斃命云

利率增高

本邑一月前貸欵週餉利息極低近旬日來利率增高短月在五六分之譜長月亦不下七分云

調查村長

本邑王縣長近查各區村長副時有欺壓鄉民行爲如不嚴禁未免病民特於日昨派員赴各區嚴行調查以除民困云

飭警崇儉

本邑警察所長鄒子晉氏查儉能養廉奢生貪念特於日昨通令各區區巡官長警務各崇尚節儉以過貪念云

飭破積案

本邑警察所長鄒子晉氏查各區所發盜案尚有多起未破獲者如不急爲破案以任匪徒逍遙法外殊非設警保民本旨特於日昨通令各區官遵照赶速將積案破獲云

▲鞍山▼

手到病除

本站道東八卦溝四道街路北太和藥房董牲橋醫士人極忠厚有年頃堡村有胡某三妻患血勞症警治未效經李景南介紹董醫診治服三劑即行全愈可謂手到病除

妓業蕭條

鐵道東八卦溝東山崗牛康里各妓館入秋以來因雨水連綿遊客減少營養損失甚鉅一般妓女費用過重坐對燈幾如鐵窗風味矣

牛肉有毒

本站道東八卦溝西北街住戶回民王某開設鍋房爲業由洮遼販來精牛途中受風火之毒居宰賣肉食者多受風毒傳染實與衛生關係重要警察已擬嚴加取締云

▲錦縣▼

馮所長視察防務

錦邑警甲所長馮星五以所屬各區所防務以及警甲內外成績均須視察以資整頓特於十五日親往各區視察並點驗鄉團召集各村長副演說清鄉連坐互保淸盜禁賭等事山二區人次第調查約須十日方能完竣云

教育所召開會議

錦邑教育所長王汝忱以十七年度預算標準早經頒發照所頒之標準定教育預算順理成章本無問題惟地方公欵不足勢不得不變通辦理王以學欵增加關係全局故於十六日召集各校長開會討論以求適當解決云

吳股員因事辭職

本邑警甲所行政股股員吳樵有高就呈請長假業經馮所長照准其遺行政股一席查有一等巡記長闞以發學識優良成實可靠當以闞氏提爲行政股員現已到所視事矣

▲開原▼

警甲勦匪之捷音

開原縣警察馬隊長潘憲章前奉命會合三六兩區警甲前往揷花界追剿前鄉威遠堡門外某姓人票案內股匪而該隊長奉令去後於月之十四日在南城子溝裡與該匪相遇大肆格鬭當時斃匪四名餘則四散逃遁該隊遂即旋城報捷云

來函照登

逕啓者頃見貴報登劉總指揮珍年叛變幷慘殺馮王胖代表及膠東仍有問題兩節新聞展誦之餘殊覺奇突劉總指揮擁護中央政府服從馮總司令早有通電嗣國府懸賞東省城爲有慘殺其代表之理幷登石泉首懸掛城門外查烟台向無城池何來城門之說更是捕風捉影鄙人前始自烟台到奉昨才二日耳當來時泰安省政府幷未有代表在烟台者未聞省政府派代表消息何以致之此則殊令人發笑者劉總指揮當逐方永昌鍾震國第二日即下命將張宗昌褚玉璞兩逆方鍾小醜曾卽民收羅稅捐以免征與民更新何又以遍地勒索自相予盾若是耶當膠東就序之日雖牌部除不下十餘師旬日繳械遣散理整減現除六師尚擬再行縮編裁減之不暇又何到處招兵耶至紀律敢云甲于全國因幹部軍官盡保定軍官學校畢業六師內共百廿餘員紀律如何盡在幹部試問全國軍隊有此優良份子否李師長鑑桐施師長仲誠與劉總指揮均係保定軍官學校第八期同學同舍至契學伴親逾同胞情切骨肉同舟共濟早盟昔日謀禍之萬國鳳願久矣何忍自相殘殺遺害膠東劉總指揮此次膠東革命工作剷除張褚兩逆盤據膠中陰謀在黨在國厥功甚偉賊國巨盜未遂其私或謀飯碗者未能如願故造作是非顛倒黑白淆亂聽聞素仰貴報主持正義記事翔實當不爲奸人陰謀所惑也特此函述詳細情形懇即更正是所至荷敬頌撰安幷祝盛京時報萬歲 膠東防守總指揮部上校參謀李星楣

盛京時報館大主筆先生鑒敬啓者頃閱貴報九月廿三日在瀋閱欄內登載山東街長順源被省來委員調查稅務查啓號漏稅情事啓號披閱之下不勝詫異查漏稅係屬鄙右長盛源此是貴訪員一時之誤報務請迅予更正以昭核實敬請 著安 鳳城縣長順源敬啓

擬備價出售良好機會願同好諸君幸勿失之交臂也
奉天宮島町電車公司內
南菊花園出張所

▲農安縣▼

縣監獄人滿爲患

農安縣監獄由李前縣長李康經手修理其地點雖不寬廣內裡設置甚好其東邊建築單間磚平房十六號原擬每號准容犯人四名優待室其中間分爲十字道以便看守僅西邊有女監房多間雖歸一門出入然另有一院別之彙女監側有習藝工廠以便無技能犯人習藝後監門房五間以備管獄員及看守兵之住室設置完備次序分明同院尚有看守所五間以先司法公署未成立民刑犯人無多是以監房足敷分佈自司法署添設以來民刑特人愈多再加本邑防軍師團部寄押犯人亦屬不尠刻下監獄及看守所共押民刑案已決未決之囚犯三百四十餘（煙賭犯佔多數）較先多至數倍似此有數之監房羈押如是之多囚犯大有難容之勢幸現任管獄員關慶琳看守長郭青柏什長王新民心懷慈善抱定公門中好修行之宗旨對於被犯人時行方便恩而且寬以故煙賭犯因不受虐待而罰金多寡皆不願抽贖以俟期釋放云

分所長注重路政

農安警察第一區分所長徐俊三熙先警官卓著勤勞迭經褒奬且人極和平各界無不歡迎前由鄉五區調轉本區以來剔除積弊百廢俱興至清查戶口嚴禁煙賭驅逐嗎啡犯修理廁所淘汰長警留優去劣一秉至公地方賴以安靖警察立見起色若非徐君勤能易克臻此尚查本邑自鄰文翻警察所長莅任以來辦理路政甚好街巷之道路迭經撫高墊凹修理異常平坦各商號門前之洋溝一律挖齊而寬窄深淺尤甚各格自興修以來不但便利交通日又雅觀近因連雨多日洋溝因之滯淤街道泥濘不便往來徐君乃飭該管各巡官限日督飭各段商民火速修理完善以利交通而壯觀瞻云云

道德分會已成立

農安道德分會原係慈善會議改組所有辦事人員多係迷信鬼神者雖名稱爲道德講備處然所辦皆係倒行逆施之事聞其照像寫佛字及扶乩降鸞超拔亡魂戲鬼脫地獄而陞天堂以此感人賺錢不少今春以市錢四十萬吊置得小東門裡並姓房基一所復籌市錢十餘萬吊建築磚房七間以作感人取財長久之住所刻已修築落成已於本月十一日由小西門裡搬入新居其他惑人之事仍舊惟其超拔一事已被福民醫院院長卜鴻聲揭去暗幕而傷跡已完全敗露凡知之者決不能再受其愚焉

▲泰來▼

趙團長督勦股匪

城西西山外距城百數里地方爲胡匪出沒之區有股匪匪百五十多名任該處騷擾擊耗傳來多縣駐軍二十一團趙團長於日前親率馬隊二百數十騎前往督勦數日之間接仗兩三次雖有傷兵一二名實該股匪斃十數名並聞得獲匪馬數匹勢不敵現向西北竄去正在尾追掃滅之際大約不日率隊奏凱回防云

關獄官調度得法

管獄員關子遠蒞任以來方經匝月對於獄務百度維新惟該監預算經費規定有限邦當米珠薪桂不敷獄犯均能傚似此獄官雖日應盡之職責要亦大可嘉焉

▲室韋▼

縣監督奉令更調

署理本縣方知事到任三年政治交涉皆屬平常迭有俄人越界劫殺人命怨聲載道現已奉令調省新委潘知事不久蒞任全境人民無不踴躍歡迎云

河水暴漲

山本縣赴海拉爾大道呼倫縣分界處有河二道一爲根河一爲小河子兩河相距約廿里平日兩河均有渡口近因霪雨連綿河水陡漲兩河之水合爲一流水勢滔滔一片汪洋寬可卅餘里兩岸行旅車輛皆被阻隔交通斷絕月餘來水勢不減兩岸神陽車輛由河塢山裡遶道二百餘里方能渡過

繙譯被押

縣署繙譯員張雲龍在縣署充當繙譯二年餘素有暗昧行爲現於二十七日被江北各留氣屯在荒境種地之俄人十餘名聯名發訴該繙譯私吞地租稅款等弊經方知事將該繙譯交監看押聽候澈查懲辦云

▲望奎▼

提燈游行

望奎崎監督席珍對於教育非常熱心此次雙十節該監督提倡學校提燈會望色嵐初各學校均皆贊助斯舉計學生百餘名由九號至十一號由監督親自率領全城游行云

▲泰安鎮▼

客店丟馬

梁旅長因兵士缺額招募編連在泰安鎮招募新軍卅餘名抓車送省夜間在張家店內丟失車戶之馬兩匹失主報到特別區該區令招募員包賠而招募員令店家包賠查客店丟失馬匹理當由店家包賠現在招募之新軍已赴省矣

修路工程

齊克火車路於五月間開始修理因雨水連綿土工不利土段現已達到哈州不久到泰民衆無不歡迎云

警兵放賊

公合盛商號夜間丟失豆油一桶天明趙執事親自尋查蹤跡找到張海清門首急到特別區報告經巡官帶警搜尋贓證並未搜出不知該巡官與張海清素日有舊否而趙執事見此情急親自將贓物在柴草堆內起出巡官遂火速滿街提拿張海清是日東門管門之兵見張海清在東門開齊欲提獲而張海清見事不祥回頭飛跑門兵亦急速追趕張海清急中生計跳進李發墻內意欲逃遁不想被門兵擒獲該區竟擬以李發窩藏賊匪一並送縣中途不知如何賄張海清放跑巡官乃將警兵二名與李發一併送縣然李發實係好人由屯長帶領四十餘名連名保呈立時縣李發保出不知放賊之警兵如何懲辦耳

▲富錦▼

艦隊長巡閱邊境

陽歷十月五日午後四鐘江畔炮聲隆隆一時驚動街市人多爭往觀及至江岸人山人海惟見江中由哈開來江平軍艦一隻泊口傍岸詢其炮聲乃是江亨兵艦演炮歡迎哈埠江防艦隊長尹祖蔭彼因封江在即特行巡閱藉查邊境該艦下錨停泊尹公並未登岸復有地方各界人士往艦中拜謁至翌午備讌歡迎挽留一日七日午後一鐘仍乘江平艦旋返哈人多送行云

江亨艦旋富經冬

一歷年鎮守俄邊之江亨軍艦每年冬令必須返富停泊去秋令該艦停泊同江彼時因江水瘦落未能旋富現在該艦長尹祚乾於日前江水將落之際拔艦旋富於是地方各界人士咸相歡迎云

詐財未遂

夏歷八月十九日本邑正大街西頭公泰祥雜貨商門首有一壯年村夫類似屯不錯胸帶手槍破口罵自云於秋節前一日曾在是商號買物找其木街商會毛帖市錢廿吊是帖破碎當找兌換等情評論執事與之理論伊竟欲動毆幸遇商團隊長胡國衡排解然謾將其自穿衲襖扯破誣賴該商行毆並云失去銀款以致衆抱不平復報告城一區將其傳去訊辦云

▲賓縣▼

農會票選之情況

農會改選於舊歷九月初一日投票在投票前會長一席已定由悉厚正在投票之際前會長劉德峯與曲某不知因何發生意見副會長馬德謙被于某捉其脖領大有動武之慨不知該會內中有何隱情殊屬疑問由一時幫助寫票投票諸人在廟胡同飯館一個酒足飯飽嗚呼中國之選舉制

抓獲兇犯

本邑東大歲子村韓民被殺一案經趙監督躬親前往檢驗其案情頗屬暗昧兇犯亦係韓民彼時打死三名受傷者四名其中有兇犯姜某業已潛逃當被趙監督偵悉令王大隊長往赴二區界松棚山訪拘於十三日晚帶案聽候審訊云

▲延吉▼

李營長來延接任

駐延緝私營王營長昔三日前因事撤差遺額由省城権運局派本部李明垣接充於十月十日來延接交清楚遂即任差云

▲瞻榆▼

縣視學視查各校

安開瞻三縣縣視學王岐於月之初旬來瞻下榻於教育公所十三號將城內縣立男女各校視查完竣擬於十四號即赴鄉調查區立各校矣

▲北山城子▼

會長連任

本鎮商會因屆改選之間于十三號通知各商依法選舉投票是當場開箱撿票前任會長牛萃亭得票爲最多仍行連任爲正會長次多數者係前任副會長張榮綬仍行連任爲副會長足見該正副會長辦理得甚孚衆望

逃兵被獲

本鎮由二十三師五十團來一副官李鐘鈞到十區掛號聲稱有一士兵劉學金攜款潛逃並稱本鎮商號增順興知情等因幸三八屯保甲將該逃兵拏獲送到十區詢問供稱並未到增順興款項不過六十餘元尚能賠償刻下仍在十區羈押云

▲錦縣▼

馮所長考試屬員

警甲所長馮星五爲取錄眞實人材起見特於十三日在所考試各路警士路巡長優者拔爲記名巡長十四日復考試各優者拔爲記名巡官儘先補用以故警甲官吏咸知奮勉以圖進取云

通令警甲習操訊

錦邑警甲所長馮星五現以青紗障創境內匪氣業已肅清各區保甲警士已無警備之必要特於十三日通令各區凡區官區保長等應於每日午後親統所屬警甲操練一次云

葉軍長過錦赴奉

國民政府第四集軍團總指揮白崇禧特派軍長葉琪於月之十四日由灤州乘專車偕同官十餘名護兵三十餘名經過錦站曾停十分鐘所帶軍士皆佩青白徽章觀者甚衆

▲長嶺縣▼

代現卡長

縣屬北正鎮稅捐分局卡長吳芷善因事旋里呈請短假業蒙批准當經貿局長派委稽查李子實前往該分局代理云

是否捉賭

信義和紋銀首飾舖十三號招聚賭徒大賭特賭適有丘八二名入屋買物見景生情遂即聲稱捉賭該號女櫃政素日活潑外人均以小刀馬呼之當拿出奉大洋票四拾張交給丘八勿令聲張云

區官赴任

順山堡鎮警察第四分所長才佐因拖欠軍用柴草公款被縣拘禁遺缺以孟廣川升充云

學員奔喪

縣屬四區管界八寶湖屯王壽山之第五公子王樹屏留學日本東京陸軍步兵專門學校因其母喪在殯故於十三號乘瀋車來縣下榻東街福慶源擬十五號乘車返里

▲開原▼

縣署令具領贓款

前者駐開清鄉調查員文光斗去歲與本邑劉、商樂棋爲奸大施欺詐被其害者頗衆曾經洪前監督秉公查辦在案嗣以案情重大遂爲該知事具呈請鄉局核辦迄今半載尚無辭息詎意十二日突聞開原縣公署遵照清鄉局令傳集被害夕郷人准其保到署具領倒回之贓款云

許局長轉任鹽務

開原縣電話局長許尹池自充任職以來對於該局內部雖無若何改革但其對於各界頗稱和平茲聞該氏經奉吉黑鹽務局長斷邦彥委爲長春墟倉執事云

警察的委任巡官

開原縣警察所以七區嵩山堡分所官充陳家珍業經辭差遺缺未便虛懸者以九區四分所巡長關永亨升充所遺四分所巡長即以一等警安玉成補巡云

▲盤山▼

書記長返里結婚

縣警甲所書記員震品行端正學識兼元任差數載勤勞素著前因髮妻二病另聘繼室定於月十八日爲合卺之辰周已請准短假於十五日返里親迎云

王所長下鄉勦匪

縣警甲所長王冠軍據聞六區忽又竄入蒙匪約百餘名在六五區交界盤踞村民頗爲各縣除督飭所部外街有二十九軍加入援隊一營劉正當于日內必有一番大戰云

▲綏中▼

劉隊長升任卡長

本埠製驗緝私局緝私巡隊隊長劉惠霖任職多年來隊巡查私鹽頗著成績爲歷任局長所器重現因大江口緝私分卡長出缺特調劉隊長升充已奉委前往接事於日昨呈報接收清楚及任事日期到局請求備案云

▲鞍山▼

丈放地基

道東八卦溝福安里娼窯營業日見發展而房間不甚足用本街富商王泰德天增盛王和福郭錦棠徐作明黃秀峯等發起與大信公司經理劉寶豐商妥將平康里西北空地四十餘畝丈放一般商民爭先佔領不久大興土木刻正運料中將來花界必有一番盛況云

▲興隆鎮▼

增加房捐

新市場已修乙市房十室九空以致街道不成格式前任鴻局長乃將每住戶按月收大洋壹角全月共得大洋四十餘元空房不收新任高局長將空房亦照住戶一律徵收房捐名爲加捐設燈然僅在市政局門口設路燈三五個未免與理下合負責當道能將燈捐撤消否歟

▲阜新▼

縣長愛民

縣長周希甫蒞任兩載有餘舉凡勸商勸農勸學諸大端無不悉心籌畫惟阜邑幅圓遼濶素稱盜匪蜂集之區自縣長到任以來分配淡蒙警甲編劑鄉團在阨要地點設所防堵併親自下鄉督隊擊捕數次以致大幫股匪均皆遠竄宵小之徒亦形斂跡人民共慶再生皆周縣長愛民所致也

▲鎮東▼

軍隊回防

本邑駐防陸軍二十五團第二營營長王子義於本月十日帶領全營官兵下鄉游擊未遇大股匪人地面肅靖於本月十三日回防云

●世界第一極樂國發現（三）

巴黎通訊云。法國文學家勸密爾博士。遊歷各國。調查各國風俗人情。已有十餘年矣。於本年三月間。回至巴黎。報告政府。略謂現今世界上最富之人民。莫澳洲之東紐西蘭島若。其殷實令人可驚。斎島中人口。約五十餘萬。而五分之二。有款可存。若以人民平均計之。則每人約有三千餘元之譜。且該島風俗敦厚。民族善良。近有德醫多人。移居該島。輸入德國還少新藥。『生殖靈』。提倡返老還童術。鼓吹長壽不老之新醫法。使一般島民。得常保青春健康。熙熙皞皞。安樂之幸福。可稱世界第一云。

●强迫制育律施行怪聞

坎拿大。阿兒巴大洲人民議會。爲豫防精神病者之遺傳子其子孫的弊害起見。近制定一法律。命諸有精神病而不能療治者。須使去勢。（割去陽丸）俾免生育云。

德京柏林民營飛艇公司。爲療治飛艇乘客之頭暈嘔吐恐怖心起見。近備置德國還少新藥『生殖靈』。使旅客服此新藥。使强腦健神俾免頭暈云

（聯合通訊社）

●四百萬元之寶石公主

東亞日報云。美國保健協會。近開慈善會。乘宜傳返老還童術『生殖靈』新藥時。其招待委員中。有芙爾施史女士出席。慇懃招待來賓。該女士乃美國著名富翁基爾毛君之令愛也。當日滿身帶寶石珠飾。表現於席。其價值約四百餘萬元三十一顆之大眞珠項鏈二百萬元。一百十顆之小眞珠項鏈三十萬元。右手戒指三十萬元。左手寶石戒指十萬元。右手鐲四萬元。其他首飾六萬元。雖曰黃金王國之美國社會。如此豪奢者。實屬空前云。

●返老還童生殖靈秘密公開

德國政府實驗特許之返老還童生殖靈新藥乃史但那博士發明之一十世紀醫學上最高權威也。如老翁服。白髮變黑。皺變伸張。聲音宏壯。元氣復活。全體身心完全還少。回復青春時代之生殖力。老婦服。顏面還少。月經復至。血氣旺盛。身輕步捷。姙娠子女。或陽萎無能。遺精早泄。發育不全。神經衰弱。月經不調。宮寒不姙等。男女有殖器病。而曾試多醫無效者。一服此藥。立奏奇效。連服七天。食慾大進。走路不倦。連服二月。白髮變黑。容顏還小。回復青春。『一』男子不可服女用『生殖靈』。服則乳房膨大。變爲女性。女子不可服。男用生殖靈。服則髮將變生。化爲男性。服藥者特別注意。幸勿自誤。二『本社生殖靈實驗報告書。及照片。函索即寄。

◉購生殖靈◉　◉謹防假冒◉

眞正返老還童『生殖靈』。在南滿區定價每盒現大洋七元。北滿區定價每盒哈洋十元。分文不能減少。男用金盒裝。女用銀盒裝。盒面均黑字。盒外包有玻璃紙。蓋有三德紅色標記。盒底書有德國政府實驗特許。上海三德洋行獨家經理字樣。盒之兩端。黏有三德封緘標貼其盒內之西文仿單。係白紙黑字。近來冒牌假藥甚多敝行均已分別起訴請外埠各代理家及購服諸君。特別注意。

德國政府實驗男用女用生殖靈　每盒服七天洋七元　特料四盒二十八元

美商　三德洋行獨家經理

大連分行　浪速町二丁目七十番地
哈爾濱分行　道外正陽八道街口
奉天分行　大西邊門外二經路口

各埠代理
江省南大街中大銀號內　長春北門外中西藥房內　吉林糧米行五洲藥房內　營口二道街中西藥房內　安東道署街瑞祥泰內
三德洋行分銷處　三德洋行分銷處　三德洋行分銷處　三德洋行分銷處　三德洋行分銷處

外埠經售
江省中西藥房　江省德泰盛　奉天大成藥房　奉天五洲藥房　長春興亞藥房　長春泰和祥　海倫錦和盛　海倫久逢長　金州老德記　延吉圣泰恒
濱江泰華西藥房　濱江寶球藥房　大連華西藥房　大連德記泰西棧　大連廣生堂　三姓同益和　安達中西藥房　洮南德慶仁　雙城華西藥房
富錦永濟醫院　拜泉錦和盛　巴彥信記書局　大石橋長生宏　呼蘭德慶長　克山德興祥　普蘭店康德記　農安瑞隆記　瓦房店康興房　吉林中西藥房

◉童名秀容◉

感謝老福春堂

樂仙膏良藥

蓋敝內人來哈七年餘總未生育因經血不按日期赶前或後行經肚腹擬滯疼痛白帶非常多去歲有友人介紹日劉氏樂仙膏治婦人經脈諸病奇効如神敝人亦未注意正逢客歲三月十五藥仙膏減價一半纔購一貼價値大洋三元到家照方單用法樂仙膏貼肚臍上次日腹內見響白帶撤下至四天白帶都罄至七天諸病全愈身體殊爽經來月准受孕至於今二月產生女郎母女健壯敝歡樂非常特出保証感謝貴堂研究樂仙膏揚明四海誰不慮傳介紹婦女患諸病者買劉氏樂仙膏貼用功効最良逢初一十五收半價

和震陽啓

敝人住濱江四道街東濱公司經理劉氏樂仙膏價目　大洋大貼六元　中貼四元　小貼二元　一元　加料十二元　舊歷初一十五收半價

外埠各城鎮均有代理無處購買郵票代價將欵匯本堂原班寄奉

哈爾濱道外正陽十四道街　老福春堂售處

外埠代理
奉天鼓樓南　大西門裡　小南門街　大連　安東　長春　吉林　張家灣　雙城　江省
歐美藥房　大吉藥房　華泰祥　大西藥館　中生堂　天保東　中西藥房　華西藥房　華昌藥房　中西藥房　義信成　德泰盛
公主嶺　安達　三岔河　扶餘　富錦　佳木斯　拜泉　望奎　同窩　穆稜
三合公　吉盛隆　同慶和　慶昌福　德慶魁　大德堂　盛發和　萬興元　順盛福　世興源　振升恒　福聚東

歐美生乳藥

此藥善行氣血能使乳腺暢達乳汁濃厚有力服用一瓶後乳汁源源而來能增長八倍之多百服百驗誠生乳之靈藥也（定價每瓶現洋壹元貳角）

代理店
吉林東升達　長春濟生藥房　長春泰和藥房　長春中西藥房　長春興亞藥房　義縣同昌魁　營口東順昌　懷德縣福盛錢　總發行所奉天城內鼓樓南
公主嶺三合公　鄭家屯天合興　四平街同華鑫　八面城彩裕隆　遼陽天廷成　下九台中勝醫院　營口元勝川　開原德祥厚
長春廣延大藥房　海城華西藥房　大石橋衛生堂　蓋平恒裕堂　熊岳同興頓　向陽山四盛合　松樹驛福合成

歐美大藥房西號
分號鐘樓南路東　亞洲大藥房

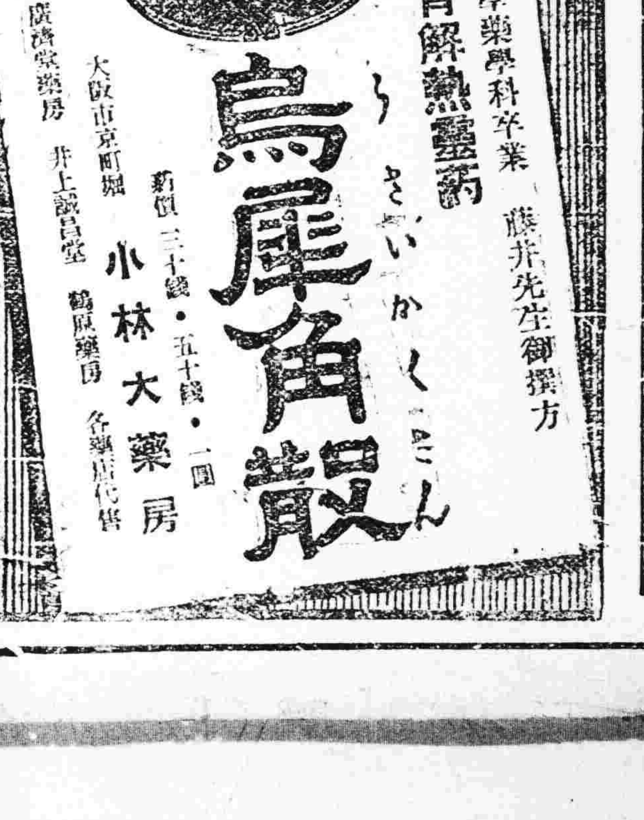

試試看　護己靈

官許最新發明斷癮聖藥

請速試用

請寄下郵票壹角即郵奉一日定足六粒紙包一份（實價金參角）

阿片嗎啡保險除根

△一次服用護己靈──苦痛鎮定睡眠舒暢身體爽快興味怡然

五日服用護己靈──榮養恢復容顏活潑食慾性慾增進

十日服用護己靈──斷絕癮毒恢復健康家庭團圓國權依之而振

藥價　大瓶六十粒金二元九角小瓶卅粒金一元五角紙包六粒金三角

大連市淡路町路東二十七

總批發處　新清藥業社

本埠各藥房均有出售

電話長八六〇一番振替大連四六六五番

奉天日站平康里東頭素蘭班後身

嵩山大藥房

如欲代售者請至本葯房面議或通函均可

奉天日本站浪速通上頭日昇棧之東路南

代售店　公正館藥房　電日二六五番

▷大石橋　▷奉安　（東安往）　▷金福鐵　▷京奉鐵　天北京開　▷四洮鐵　▷吉長鐵　▷東省鐵　▷長春哈

神皋雜俎

歡迎投稿

小說

問題小說 惡社會 （八五）

（王冷佛著 禁止轉載）

說著。有一個烟客走進來。形容焦瘦。約莫有一兩個月。不曾理髮刮臉的樣子。而上的泥。都漬然有痕跡。初秋天氣。穿一件灰色嗶嘰藕花綢裡的夾袍兒。那宗汚穢。直比擦地板的墩布。還要難看。兩隻時興的禮服呢鞋。只因在腳下已久。經歷的坷坎太多。各處都磨有破綻。又兩隻絲線襪子。破的露丁肉。嘴裡還露著金牙。令人一見。就知是這人荒唐。夙不安分。當有事有錢時候。胡喫亂架。自己決不估量何等身分。有了就花。決不計算。大烟也入了深癮。無法可治。以形像論。轉不及討飯花子。比較的倒好看。綢緞衣服。那能如此。固然這浮華年月。專講外面兒。但是要到這地步。豈能怨人。剛一進門。還未及說出什麼。已早兒劉老景。滿面怒容。一面揀一分乾淨個傢伙。放於五洲那邊。似理不理的。望著那個客說道。你今兒怎麼樣。又變個什麼樣。那人在右手二三指的中間。夾一枝寸許長的烟捲兒。手指的肉。薰了焦黃。就坐於床的那邊兒。鼻涕眼淚。不住的流。大桃也扭著粉頸。望著那五洲擠眼兒。寡婦也忍不住的說道。這不是嗎。這位是張先生。來討要土錢的。我們若沒有烟土。怎麼熬烟。那人也幷不答言。遲了又久。將不及一寸的烟頭兒。又狠命的吸了兩口。然後纔放在地上。一面踏滅。望著劉老景道。我眞是倒霉呢。找我們鄉親去。又沒見著。眞要見著。我眞敢說。像這點兒大烟眼。誰能還上。不是我吹。我正在稅捐局時候。這人纔當個巡警。誰想會當了警甲所長哩。要論當初。全仗是我家裏提拔。不然又那有如今。燒鍋當舖。有三四個。新近又娶個太太。說吉林錢。能稱個幾百萬。我一去找。沒個不見。這嫂子胆兒小嗎。依著把這個姪女兒。給他說說。這個年月。就衣貌年。我一個花緞夾袍。纔當了十元奉票。能挪一步兒。不但把我也潤啦。你們也全都行了。弄烟館幹什麼。跟了他去。一年就行。說到這裏。搭訕著往裡湊。在一個枕上躺下。五洲也一面燒著烟。爲候著李四來。却一面看這烟客。眞箇是滿臉烟灰。要死的神色。（未完）

柳枝 （二二二） （小天）

書春說道。凡人沒有經過鍛鍊。總是不知道世事艱難。再加上末到歲數。無往不是夢想。說句實話。從前我總想給國家當一個偉人。就是傾家敗產。不要生命。也未嘗不可。只求着那個都市裡。那個公園裡。給我立一個銅像。銅像前邊有不少青年男女。老頭小孩。說某某人的兒子是愛國男兒。眞是一位英雄。你看他的丰姿。該多麼豪爽洒落。他爲着事業。爲着犧邦。爲着中國。竟那般的犧牲了性命。犧牲了他的妻子。眞可佩服。那銅像前邊。再栽一些花草。我的忠魂義魄。永遠昭著於天地之間。那是何等的痛快。我聽吳祿貞當日演說說過。日本國民。專講忠君愛國。日俄戰時。乃木大將兩個兒子。都在金州陣亡。有人替他哀悼。他說我的兒子當軍人。他們再不給國家効命。日本軍隊。誰也不能再打敵人。後來明治皇帝死了。他剖腹殉義。乃木大將死了。他的女人也自殺了。日本國民對於他們一家子的忠孝節義。眞不知怎樣崇拜好了。所以給他立了銅像。我聽了他的演說。不禁要哭。一想我們中國。外面有强隣壓境。不是割地。就是賠欵。簡直把中國欺侮的。一點出不來氣。內面大清皇帝。也不開通。大家請他立憲。他也不立。維一維新。他也不維。還說一般愛國志士。是宿意造反。得着就殺。中國那裡能好。南方革命黨。說大清皇帝。實在是腐敗已極。若不推倒他們。就得亡國。別人還不重要。滿清大員。從中阻礙。尤其萬惡。非先暗殺他們不可。我聽這話。太有道理。索性跟他們奔走國事去了。但有一件。我未上過外洋。沒有特別知識。只好給人家當個小卒。心裡沒有別的。能爲主義犧牲。就成。將來國家好了。使得後人當一個富强國家的人民。不很好麼。從古以來。中國聖賢。就講忠孝節義。又說天下興亡。匹夫有責。咱家老先人。又都是爲國而死。所以我眞那樣實行去了。（未完）

戲劇戲文必經文人潤色 （四） （儒丐）

戲劇本來是一種文學。無論怎樣敎他通俗。那文學的價值。究竟不應失掉。我所謂之文學價值。不必定照詩古文詞那樣高深。所謂文學。必得給人一種感動。便是使令那聽的看的。不知不覺興起一種心理作用。或是敎人喜。或是敎人怒。或是敎人悲。或是敎人悟。或是敎人興起美感。所以能敎人興起如此感動。那文章之美。固然是一件要事。可是文章之美。又不是用死語陳言來堆砌的。也不是用流俗常語。所能發揮盡致的。無論使喚什麼樣的語言文字。必由作者加以文學的意匠。恰合分際的去使用。必然發生文學上的效力。否則無論怎樣文。怎樣白。究竟味同嚼蠟。決不能感動人。再說對戲劇的文章目的。在于使人聽。不是使人讀。他的用語。尤須本色當行。不是用典。在于驅使現成語。不知不覺。能往人心縫裡鑽。那就叫本色語。元人雜劇。以此爲擧手。以後李笠翁所作的喜劇。亦是慣於驅使本色語。在皮黃裡面。好詞甚多。而不通的也不計其數。好的如同紅鸞喜。大桿小桿彼此交代一場。本桿說。小弟才疏學淺。不敢當此重任。大桿說。常言道。大才必有大用。老兄若不勝任。兄弟也不敢濫保薦。不必推辭。就此拜桿兒。這些話白。全用官場套語。所謂本色當行。抓來使用。而語語打入聽者心坎。旣不覺其俗。亦不覺其腐。而不可言喻之感動。早已油然起於各人心理之中。諷刺之深。調侃之烈。無以復加。暗示官場中之所謂大才。亦不過一叢花子而已。就此拜桿一語。尤爲滑稽絕倫。至於全戲好處。又不能盡言矣。我所謂戲劇戲文。須經文人潤色。必如此類戲劇。始克畢其能事。而文學的價值。尙何待於讚美辯論乎。（未完）

筆記

▲文藝叢考再編 （陶明濬）

宗經

劉氏又曰。有命自天。乃稱符讖。而八十一篇。皆託於孔子。則是堯造綠圖。昌制丹書。其僞三矣。按八十一篇之說。隋經籍志云。河圖九篇。洛書六篇。自黃帝。至周文王所受。本文又三十篇。云九聖之所增演。又七經緯三十六篇。幷云孔氏所作。合爲八十一篇。綠圖者。河圖。挺佐輔曰。黃帝至於翠嬀之川。有魚折溜而至。蘭葉朱文。以授黃帝。名之曰綠圖。丹書者。尙書帝命驗曰。季秋之月。甲子。赤雀銜丹書。止於鄭。集於昌戶。此皆明天之所授。非可僞爲。如或以入造之。則非天之所命矣。今緯書託之於孔子。所造。有八十一篇之多。其言不特與孔子不類。且孔子雖聖亦人也。非天也。以人而代天言。未免太涉僭妄。以常人猶不肯爲。而况聖如孔子。其敬天也至矣。而肯冒大不韙。以予人以口實乎。必不其然。不待智者而後知也。

考孔子一生言論。何句踏實。怪力亂神之說。一不出於口。所以杜妨妄之階。恐惑世誣民者。國之而借口也。今此八十一篇。無一語之非神怪。後世强有力者。託之以亂天下者也。正夫子平日之所畏忌者。其所作。不太誣妄之甚乎。此附會一語且不肯出。而謂八十一篇。皆之人。亦太無識。凡作僞必在疑似之間。而人乃能信之。若夫絕對不然。三尺童子。皆笑其謬。亦何益哉。堯之不肯造綠圖。昌之不肯作丹書。人人皆知其然。而謂孔子造此八十一篇之多之符命。又誰能信之哉。大概綠圖丹書。偶有文字。未始不可怪。然虫鳥之身。未嘗無班文。上古字丹蚪蚪。本極相近。上天亦象容或偶然有之。若謂八十一篇。皆如此其誰信之。與魯夫人之文在其手。蔡京之卍字在其胸者何異。託之自然。託之孔子。均不足信也。

戲評

▲看鴻鑾禧代棒打 （一） （冷佛）

鴻鑾禧這齣戲。世人都看的頗了。男角兒也唱。女角兒也唱。就記者不是票友。像鴻鑾禧這個戲。無論是小生小旦。大桿二桿。都敢報一個會子。至於到臺上怎麼樣。可實在不敢說。同是一齣戲。但看那演者是誰。若演的有精神。絲絲入扣。看的也歡喜非常。精神爽快。

禮拜六日。記者因特煩金紫玉和劉君竹友演棒打薄倖郎的故事。邀約同好多人。往觀此戲。

有常言說。行家瞧門道。力笨看熱鬧。話雖如此。戲劇是社會的。最應當雅俗共賞。不能專演給行家瞧。須警動一般顧客。都領略戲中滋味。都知道戲的藝術。並不是叫化的洛子。可比。那纔叫眞正的好戲哩。

奉天戲界。本不興旺。記者在游藝園時。盡力提倡。但苦於同心的人少。終歸於沒辦到。

別的戲園子。更作不到了。因爲要演唱好戲。須先有演戲的好角色。有常言說。有千里馬。須有千里人。牡丹花雖好。還須有綠葉扶持。若非是珠聯璧合。就如同一鍋香粥。放一把土沙子。通俗歇後語說。外國人不認得中國松花。整個兒的大糟蛋。（未完）

別錄

▲論「她的一封書」 （十一） （太空）

嚮者讀外國某雜誌。記載一段事情。說英國某生理學家有一子。年八九歲。極爲聰明。對於各種事故。必欲追求原理。惟對其自已生殖器不知有何用處。其母亦爲一生理學家。恐其不知所用。乃導入山中。先看野花之雄蕊雌蕊。次更告以兩性生殖之用。最後更領其至人工育馬廠。令其詳觀牝馬與雄馬交媾。此兒乃解其用。不再疑惑。張先生倘有不愼之行。眞如其妹宣言書中所說。或者也許是一種此喻。聽說張先生在大學裡研究學問。貫通中西。因對自已胞妹。期之過切。慮之過切。恐其不明兩性道理。而抱獨身主義未始不可效英國某生理學家夫人。那樣作最透澈的指示。但在西洋學者。這樣辦去。不算不對。若在中國看去。就未免太糟心了。若彼不了解其爲比喻。其爲指示的人看得。還有不說這是『欲妄』的嗎。我們須知研究哲學的人。研究人生。研字宙。二至深而且奧之時。往往主觀見解。則不免流於武斷。舉幾個例子說罷。像西洋自然主義的盧騷ROU SSEAU。他老先生。（未完）

廣告

●上海青島行（濟縉航路）
▲榊丸 十月二十日
▲奉天丸 十月廿五日
▲大連丸 十月二十三日

●天津行
▲長平丸 十月廿九日
▲天潮丸 十月十九日

●龍口行（往復 旅順不行）
▲龍平丸 十月十九日

●香港行
▲龍鳳丸 十月二十日
▲煙台丸 十月二十五日

大連汽船株式會社
專屬貨客經理店 電話四一八五番
永和公司
大連市敷島町六番地 電話七二七五番 七八六八番

奉天開原 信和永銀號出兌 房產舖墊廣告
本號奉天開原兩櫃歇業出售房產舖墊業經數月並兩次登報聲明股本已將發現在奉櫃已出兌與信和永源記開櫃出兌與富成東均已立契嗣後各自經營與前信和永無干特此聲明
接兌者 奉天信和永源記 開原富成東 啓

逕啓者敝人在本月三號由奉天中國銀行匯現大洋二百元正至上海匯票號碼三八五號是晚在日站遺失除通知該行止付外特此登報聲明作廢
敝人孫榮生啓

災生无妄稽顙呼天
誼感同人伏首至地竊
以泰勳屆在童年慘遭
大故猥蒙
高軒尽止比掛劍而情
更深
厚既頒來較脫驂而體
尤重
弔慰有加歿存均感嗚
呼大樹飄零藐孤何託
念我先君勛勞久著
銘鼎布績在人寰與
大元帥生死相偕騎
箕尾而魂歸天上倘公
之尙存當垂而不
朽敬豆報尾聊白哀哀
虔表
謝忱統希玠鑒並頌
台綏百益
制吳泰勳頓首謹啓

不孝克非等侍奉無狀禍延
顯妣邴母李太夫人慟於民國
十七年九月二十四日未時
壽終正寢不孝克敬親視含
殮遵禮成服茲擇於十月二十
八日開弔十一月二日發引
恐訃未週謹此奉
聞
孤哀子邴克翔 克敬 克莊 克楨 泣血稽顙
如蒙賜唁請寄奉天城東道尹公署盤山同興號

奉天軍署街
久和隆綢緞莊
一律八扣
秋季大競賣
各種新到綢緞
中國電話 二三〇九號
自陰歷八月廿四日起

奉天邊業銀行廣告
逕啓者本行前發行之奉天地名現大洋兌換券早在津奉兩行十足兌現準備充實信用卓著嗣以時局關係津行撤回統歸奉行兌現茲爲便於各界行使起見除在奉天本行營業時間隨時兌現外幷委代兌處四處各界人士如存有本券希即就近照兌可也此佈
奉天 行址 大南門裡路西德隆店胡同
代兌處 奉天大西門裡 商業銀行
代兌處 奉天大東關大街 東記絲房
代兌處 奉天大北關下頭 福勝公
代兌處 奉天小西門裡 益和永

奉天萃升書院招生廣告
一宗旨 以造就高深國學人才爲主旨 二資格 以舊制中學校畢業生及新制師範高中畢業生或有同等學力者爲合格專門學校及大學肄業或畢業生願考者聽 但年齡均須在十八歲以上三十歲以下 三額數 招成一班以五十人爲限 四報名日期 由本年十月十一日起至十一月九日截止報名時每人收試驗費奉大洋十圓並須携帶畢業證書及最近四寸半身像片 五考試日期 第一試十一月十一日午前八時覆試臨時牌示 六考試科目 第一試國文第二試國文經學史學 七年限 四年卒業 八校費 學費免收膳費書籍費自備但印刷講義費由院內供給 九待遇 入校後每月考試一次獎金定爲現洋二百元臨時擇優酌核分配 再本院已在省署立案學生畢業後擇成績卓著者由省署特別分發錄用 十院址 奉天大南門裡省教育會舊址但考試地點係借用省立第四小學（詳細情形另備簡章函索即寄）

戒煙斷癮 無上聖品 性質和平 不傷身體 辦事無礙 行旅稱便 飲食增進 精神爽快 一經服用 健康可待
斷 康機 癮 新 藥
康機戒煙丸
効力 癮輕者兩瓶奏效 癮重者半打斷決
定價 每瓶六十粒 每瓶現洋二圓 每打現洋廿圓
代理 各埠藥房均有經售
總發行 奉天小南門裡大街路西 陰華大藥房

交通銀行魯字二六八二六九號匯票作廢緊要聲明
逕啓者濟南交通銀行開出來人字樣魯字第二六八號匯票一張計大洋五萬元正又魯字二六九號匯票一張計大洋七萬八千元正票上開明在上海交通銀行照付旋於九月十九日接行電上項匯票請在奉代收轉付忽於九月二十二日奉保安總司令部訓令內開爲令行事茲查張宗昌由魯濟轉匯本城中交兩行現洋計該行十二萬八千元照即沒收充公所有該行原發匯票無論流落何處一律作廢仰即查照由財政廳長撥存本省官銀號勿得遷延致干未便切切此令當由財政廳備具收條將上項現欵十二萬八千元照數提去旋又奉批令內開此次本部沒收張宗昌之欵純係行政處分旣經提取到部所有未經收回此批欵匯票兩紙仰由該行自行登報聲明無論落在何人手中槪作廢紙可也之該各等因奉此所有濟南交通銀行開出來人字樣二六八號二六九號匯票兩紙該欵業經奉天總司令部照數沒收除通知全國各分行作廢外用特遵令登報無論流落何處□外人民手中槪作廢紙特此聲明

奉天 有喊洋行
三週紀念酧謝主顧
專售 瑞士本廠各種鐘表國產茶墨水晶眼鏡新式彩花景泰藍瓶以及鐘表原料等件
各貨全部 大減價 九扣 三十天
住址 奉天城內鐘樓南路西三層樓 電話總局二千一百七十二號

緒玉璞啓事
竊玉璞卜居大連杜門奉母絕不與聞外事凡有假借名義在外招謠等事玉璞槪不承認恐未週知特此聲明
緒玉璞謹啓

恕訃不周
先考吉林延吉道尹陶府君諱彬字梅先痛於中華民國十七年九月十七日即夏歷戊辰年八月初四日亥時壽終延吉龍井村私第正寢享年五十有四不孝熙等隨侍在側親視含殮即日遵禮成服僉於夏歷九月二十六日暫居龍埠靈雲觀再行窀期扶櫬回籍安葬叨在寅世友學鄉戚誼哀此訃
聞
謹擇於
陽歷十一月四日 陰歷九月廿三日 領帖
陽歷十一月六日 陰歷九月廿五日 成主
陽歷十一月七日 陰歷九月廿六日 午時發引
慈命稱 孤哀子熙燾炤 泣血稽顙
喪居延吉龍井村仁壽街本宅

欲買便宜輕裘皮服者注意
寶昌隆輕裘社敬啓者本號特選針工名師成做各種細皮暖衣而以及自行熟做上等狐貉虎豹狼貍紫羔灘羊各種細皮眞正物美價廉批發零售均照言不二價出售乃爲以廣招徠敝號東夥有鑒於此是以克已便利主顧以期發達生意起見凡各界賜顧者買去各種皮貨倘有不遂意之處十天內包管退換以昭大公而維大信特此登報週知
寶昌隆輕裘社啓
日本站千代田通五番地茂林飯店西轉角

哎呀我總覺週身不爽膀胱發炎小便甚勤尿道刺痛淋濁不止經醫服藥屢治屢犯如何是好。啊想起來了昨友人來說大西城門外電車站英美大藥房在奉天開設二十餘年久已馳名現由西洋運到淋病新藥名曰殺菌止淋丸善能殺菌解毒清淋去濁無論新久淋症一經服用身有藥到病除之功我早用過效驗異常請君購服方信言無虛謬定價大日用量現大洋二元用三日者一元外埠函購金票亦可不加郵費務須掛號封口蓋章詳開住址

男女同胞

注意 希望子息者

世上無有不能傳種的男子。亦無有不能生育的女子。只因男子生殖部份有了妨碍生殖性。侵害生殖機能的種種隱病。女子月事衍期。子宮寒冷。腰腿腹痛。白帶淋漓。妨害生育。所以始終無子。然而閣下的身體。粗看好像很結實的。就因閣下有妨害生殖性的隱病。尊夫人何以不得胎。尊夫人有經血不調的沉痾。只要將此種病症除去。恢復生殖機能。自然得子。本藥房經售的

育腎賓

乃補腎妙藥 男子下部虛弱 滑精 陽萎 腰痛等一切腎病 專治夢遺 精關不固 精冷精滴 萬試萬靈

紅緞子仙膏

不孕育 小產滑胎 經血不調 乾血勞症 專貼婦女寒凝經滯 經血不調 赤白帶下 子宮寒冷 腹痛

調經養血丸

調經活血 胎前產後婦科之聖藥 試服用自知其妙

育腎賓定價每盒大洋一元二毛 半打六元
紅緞子仙膏每大貼現大洋四元 中貼二元加料者每貼六元（仙膏現收半價）
調經養血丸每料四元

無代售處郵票購買函購亦可匯兌不通處郵票代價十足通用原班回件不悞

總發行哈爾濱 金勃先藥房

●育腎賓及紅緞子仙膏代售處列下

[illegible]

總發行哈爾濱道外十五道街 金勃先藥房

紅大號

日長無事閒方覺。最好吸煙草。味美價廉紅大號。特寫君報告。手撚一支勝登仙。妙妙。

東亞煙公司

各種衡器

鐵路用埋設不動式 磅秤
棹上磅秤
桿秤
俱全

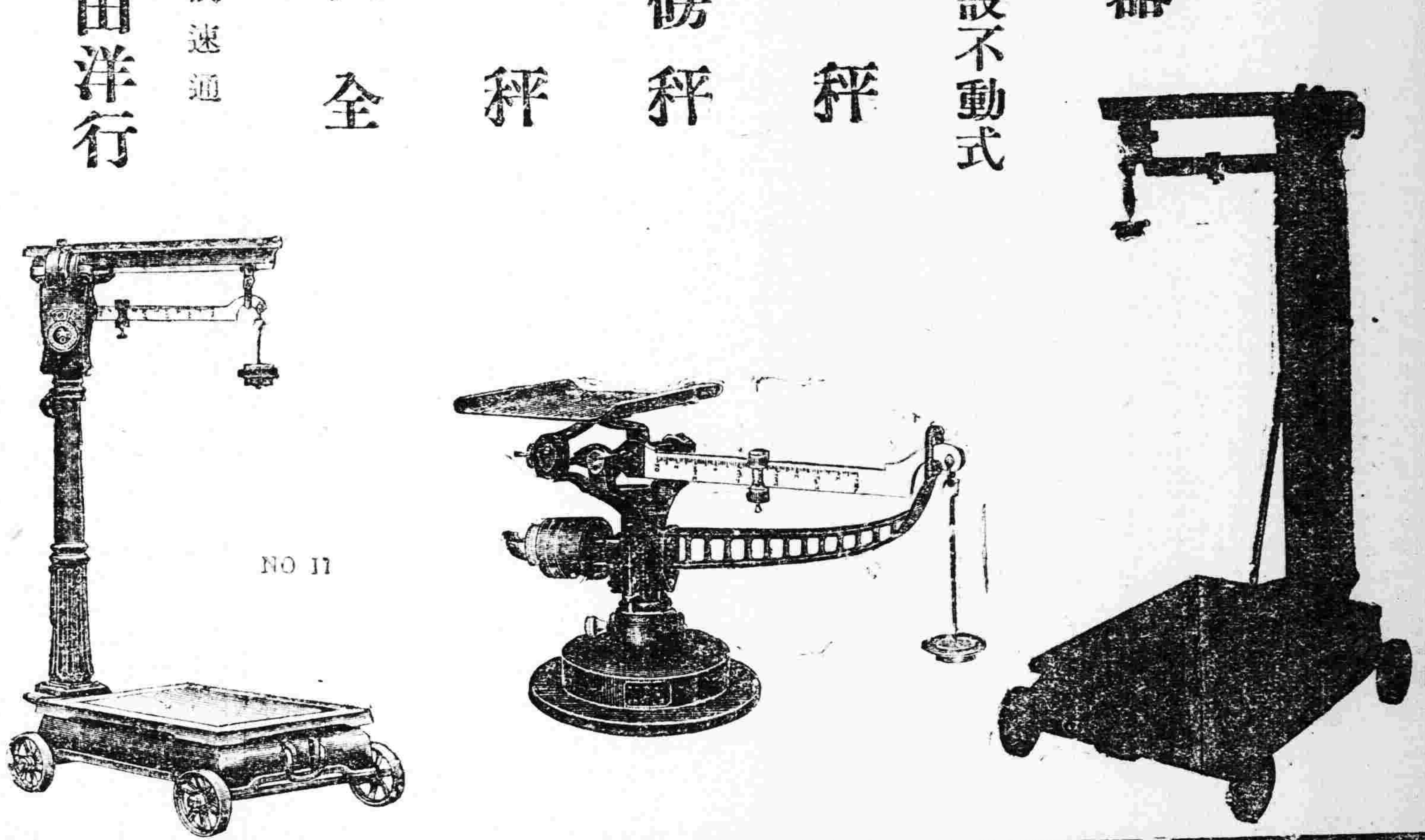

奉天浪速通
合名會社 藤田洋行

資本金壹億圓（全額拂込濟）
積立金九千二百五十萬圓

横濱正金銀行 奉天支店

電話（宿直用）日一一一番 日一二一番 日二五〇番 中四七一番

◎總行 日本横濱
△分行所在地
東京丸之內、名古屋、大阪、神戶、下關、長崎、青島、濟南、天津、北京、香港、上海、廣東、牛莊、大連、開原、長春、哈爾濱、西貢、新嘉坡、蘭貢、卡魯未達、孟買、卡拉其、馬尼拉、斯馬拉馬牙、斯馬蘭、巴大必牙、西脫尼、倫敦、里昂、漢堡、鐵列其刪脫利阿布哇、桑港、囉斯安睿路斯、細牙脫兒、紐育、利歐阿加內羅、布也納細愛兒斯

哈爾濱裕慶德毛織工廠專銷部

大贈獎 兩萬元

註册商標 太少獅圖

開獎在邇請爲注意

寒露乍凝。肅霜漸冷。轉瞬間。又將冬至令節矣。値爲

提花毛氈大贈獎開獎之期 諸君豈猶憶及否耶

特再敬告 希各注意 發財良機 幸勿失焉

頭獎 獨得大洋壹千元的獎品

二等獎各得大洋五百元三等獎各得大洋壹百元其餘中獎者數目繁多不及細載

本年冬至節 即陰曆十一月十一日陽曆十二月廿二日 在哈爾濱當衆開獎

凡買提花毛毯一床即贈獎券一張 各埠均有代售 賜顧一律贈獎

本廠所織呢絨毛毯各種原料。粹純是用中國出產之羊毛。而提花毛毯。尤屬織造精良。顏色優美。花樣翻新。春秋四季。適用咸宜。家居旅行。特別方便。贈送親友。陪嫁姑娘。迎娶新婦。以及喜壽喪儀製作禮幛。最爲雅觀。洵屬有益社會惟一之良品。種類繁多。定價極廉。政府注重商工實業爲懷。特准概免稅厘。本廠謀提倡起見。不惜鉅大犧牲。特別贈獎。所以購者爭先。咸屬熱心國貨。踴躍賜顧。曷勝榮幸。

本工廠 惠銷部 地址哈爾濱道外二十道街 正陽八道街口

本廠分莊 上海法界吉祥街 天津法界馬路獅子胡同 奉天省城小西關

(㊣)

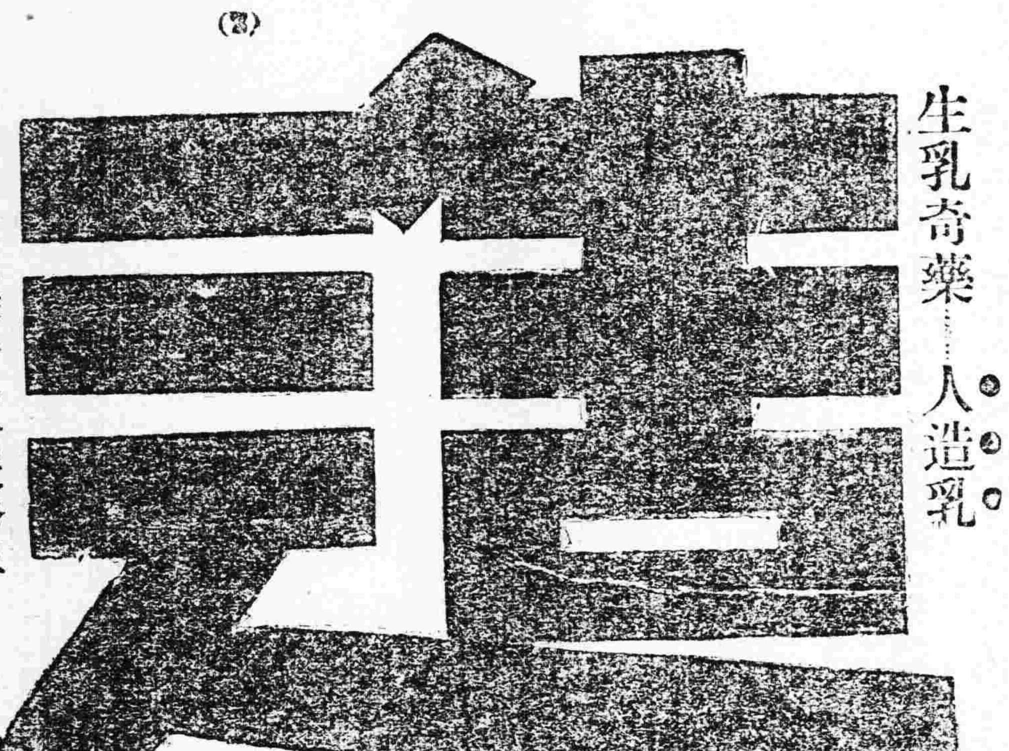

生乳奇藥…人造乳

永年西藥房監製發行

廣濟堂製

光晴靈眼水

每瓶附屬玻璃滴管藥布掃瞼小銅絲

此藥水者環球上特强効驗高貴眼藥按分配合所以惱眼患者諸賢採用靈眼水一滴病眼即不日回復光晴澄瞳决無誤矣

當治功驗 火眼。風眼。花眼。淚眼。爛眼。紅眼。塵傷眼。勞眼。老眼以及一切眼病

「特乞利用」奉天小西關 日本站

奉天 佐藤廣濟堂

「有名各西藥房必有代售」

丙寅海外貿易公司

中國電話 一九五 二一〇 二八八 日本電話 一四〇

機械部 附車電關西小

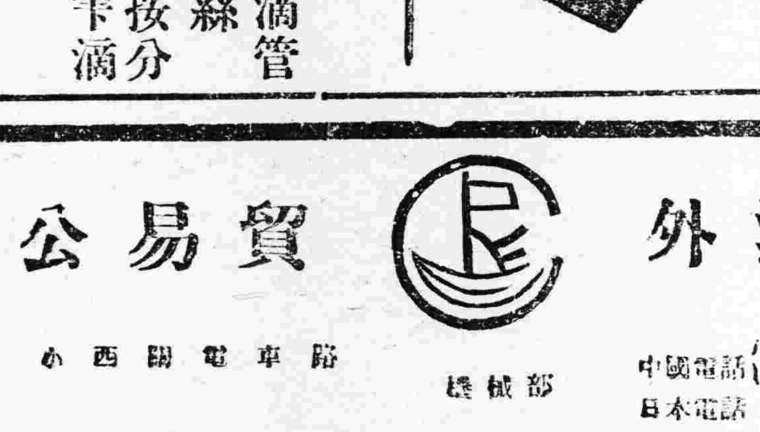

本公司代理歐美著名各大火車製造廠家推銷各種新式機關車頭花車貨車鐵篷車鋼軌叉道及一切應用材料

且敝公司經辦東省各處鐵路車頭材料甚多經驗稍富倘蒙詢購估價極其迅速

唐山馬牌洋灰

純粹國貨

[illegible]

大連 周水子 金州 熊岳城 大石橋 海城 湯崗子 遼陽 蘇家屯 奉天 鐵嶺 開原 四平街 公主嶺 長春 [illegible]